

Centre for Studies in Social Sciences, Calcutta

Documentation of rare Assamese books in collaboration with Assam Sahitya Sabha, Jorhat and the Ford Foundation: microfilmed and digitised in October 2006

Record No: 2006/52	Language of work: Assamese	
Author (s) / Editor (s): ✓ CHANDRADHAR BARUAH		
Title: অসম সাহিত্য সভা পত্রিকা		
Transliterated Title: Āsāma Sāhitya Sabhā Patrakikā		
Translated Title: magazine of Assam Sahitya Sabha		
Place of Publication: Jorhat	Publisher: Assam Sahitya Sabha - Jorhat.	
Year: 1932-32 (1952-53 Edn)	Edition:	
Size: 22 cm - 169 pages + 2 pages	Genre: Magazine	
Volumes: 5th - 6 issues	Condition of the original: NOT bad	
Remarks: 1st published in the year 1929 and has been continuing.		
Holding institute: Assam Sahitya Sabha, Jorhat	Microfilmed and digitised by: Centre for Studies in Social Sciences, Calcutta, 2006.	
Microfilm Roll No:	From gate:	To gate:

‘ব’ নিদি ‘ক’ বা ‘ঙ’ দিয়ে। সেইদৰে ভূমাদিকাৰীৰ সন্নিধি কুৰ্কা লেখে। হব পাৰে আমি উচ্চাৰণ কৰোঁতে ‘গাৰ’ হে উচ্চাৰণ কৰা কিন্তু কোণৰ শব্দত সেইটো আৰু নেগাটে আমাৰ উচ্চাৰণ মতে নেলেখা শব্দ বহুত আছে। সেধ কৰোঁ, ‘কঁহাৰ’ শব্দক আমি ‘ব’হাৰ’ বুলিহে মাঠোঁ। উচ্চাৰণ বৰ চম্পল আৰু গাইপাতি ব্ৰজীয়া একেহে তাৰ বাবে ভিকলীয়া চাদি অহা আৰু সোৱৰণ কোৱাৰ আদি শব্দৰ মতে হোৱা ‘গাৰ্ভ’ শব্দক দৰচৰ কৰা গুক্তি যুক্ত নহব।

বিজ্ঞা যেন হে আমাৰ মনত লাগিল। বেধেহৰ লীৰ জীৱন কামনা কৰোঁক উপহৰ চৰণত।

সম্পাদকৰ নিজৰ হৈ কাকান।

এই সংখ্যাতে পত্ৰিকাৰ ৪র্থ বছৰ পূৰ্ণ হুল; গতক আমাৰ সম্পাদকীয় কাৰ্য্য কাৰ্য্যোৰ পৰ পৰিল। ইয়াৰ ভিতৰত চুমুহীয়া হিচাপে ছটা সংখ্যা প্ৰকাশ কৰা হল। নিজৰ কৃত শক্তিকে যি পাৰোঁ পত্ৰিকাৰ অৰ্থে ভালে আশান্তনুীয়া ভাৱেৰে কৰিবলৈ আমি যোগে কৰা নাছিলোঁ। আমি অনেক প্ৰকাৰে হঠতে অনেকৰ সোধ কৰিছা, পত্ৰিকাত প্ৰকাশ হোৱা প্ৰত্ৰকবিলাক অনেকৰ হঠতে ভাল নোলাগিব পাৰে। ততপৰি সম্পাদকীয় বুলি বিতৰ্ক-ভিত্তিক লেখি আমি পাঠক সকলক বিৰক্ত কৰি যাছিলো। এতহক এই বছৰৰ সকলো সম্পাদকীয় দাৰ, সোধ, অধ্যয়ন আৰু ক্ৰীড়াৰ বাবে সম্পাদকে বাইছৰ কৰা নাছিলো। এই অভাৱনক পত্ৰিকাৰ সম্পাদক পতি বিয়াৰ বাবে সাহিগ-সভাৰ গুৰুত আমি নৈশে কৰিছা। যি সকলে প্ৰহেৰাদি পত্ৰিগাই পত্ৰিকাত সগাৰ কাৰ্য্যিক তেৰকবিলাকৰ আমি শলাগ লৈছো। [বহুতো অসিৰ্গ সন্ধান বহৰেকীয়া অধিবেশনত নতুন সম্পাদক নিৰ্বাচিত নহু মতে আমিহেই সেইকাম চলাই থাকিব লাগিছিল, কিন্তু এই বাৰ ইচ্ছা দিয়াৰ গোটাতোমক কাৰণ আছে যি ভিত্তি। আমি কাৰ্য্য-নিলাসাত সন্ধানক কনাম। সেই সভা বন্ধিও ৩৮ জন সভ্যৰে গঠিত কৰাণি হেল ৩১৭ জন মানকে সভ্যক সাততে উপগঠিত কৰাণি কৰলে কাৰ্য্যনি নিৰ্ভয়ন কৰে আৰু সেই কেতবেৰে হাৰুনা গুৰুত আমাৰ মত নিমিগাত পত্ৰিকাৰ সম্পাদকীয় ৰাষ্ট্ৰে ইচ্ছাক: বিৰুদ্ধে উচিত বিবেচনা কৰিবোঁ।

নতুন সম্পাদকৰ হাতত পত্ৰিকাৰ অৰ্থেৰে উৰা কামনা কৰি পত্ৰিকাৰ প্ৰাৰক, পাঠক, লেখক আৰু মৰণাৰাজী সকলৰ গুৰুত বিদায় নাছিলোঁ। যি নিৰ্ভিক

শ্ৰীৱেদানন্দ শৰ্মা।

শ্ৰীমুত লক্ষ্মীনাথ বেজ বৰুৱাৰ নিজৰ্না।

এই বেদি পূজা বহুত আ: সাহিত্য সন্যৰ বছৰেকীয়া অধিবেশনৰ উৎসৱ হবং কথা আছিল; যদিও কাৰ্য্যত তৈ হুটিল। কিন্তু তাৰ পৰিঘৰে এটা প্ৰীতি দায়ক হৰুংসৱৰ দক্ষিণ আসানৰ প্ৰাৱ জিলা আৰু মহকুমাতে অতি সন্মত-ভাৱে তৈ গল। সেইটো হেঁহেই শ্ৰীমুত লক্ষ্মীনাথ বেজবৰুৱাৰ আসান হাৰা আৰু তেখেতৰ অভাৱনা। বসন্তত যেতিয়া কুলিয়ে গছৰ শাৰিৰ পৰা কুউ কু-কৈ মাতি সকলোৰে মন আনন্দত গুৱগৰ, তেতিয়া আমি তলে গলবে কেউনালে পুৰিপাক চাওঁ কিন্তু কুলিক দেখিবলৈ নোপাওঁ। সেইদৰে কুণাৰৰ বহৰকৰাৰ মনোমো ৰচনাই আমাৰ মনত সধাই নো চালি আছিলে কিন্তু কোন সেই প্ৰশুণ, তেওঁনে বুঢ়া নে লৰা কোনোে দেখিবলৈ নোপায়। কুলিয়ে তেও বহুতত এৰাৰ আছে। এখেত এশুকত অৰ্থাৎ ৩০ বছৰত এৰাৰ আছে। এনে স্থলত বেধেত আহি আসানত সোমগত উজনিৰ পৰা নামনিগেলক এটা আনন্দৰ হোৱাৰ উঠে; থাক লৰা বৃদ্ধ সকলোৰে তেখেতক চাবলৈ, জন্মৰ আগপাতিয়া পুৰাবটী উলুৰি ধাই পৰিল। তেখেতে শৰীৰ অস্থৰ বুলি আপত্তি কৰাতো টানি আৰুবি তেখেতক সকলোৰে বং ধেমালি কৰিলে। আসানলৈ তেখেতৰ এই সপৰিধৰীয়া আগমন আৰু নিজক্ৰমণ লক্ষী সৰথতী আদিৰে সৈতে সৌৰীৰ

আসান সাহিত্য-সভা-পত্ৰিকা।

পুহ-নাম, ১৮৫২-৫৩ শক।



পঞ্চম বছৰ } মুঠ সংখ্যা-২১ } প্ৰথম সংখ্যা

মহাপুৰুষ শ্ৰীমাধৱদেৱৰ ধৰ্ম্মমত

যেহেদেয় শ্ৰীশঙ্কৰ-মূৰ্খক কেন্দ্ৰ কৰি অসমীয়া বৈষ্ণৱ ধৰ্মৰ সৌৰভগত যি জ্যোতিৰ্ধৰ নক্ষত-বাশিয়ে সুমিল কিবণমালা বিলাই গৈছে, মহাপুৰুষ শ্ৰীমাধৱদেৱে সেইমকলৰ মাজত বৃহস্পতিৰ দৰে অতি বিচক্ষণ ঠাই অধিকাৰ কৰে। তথাপি শ্ৰীমাধৱদেৱৰ ধৰ্ম্মমত বা প্ৰতিভাৰ বৰ্ণন যুক্তিবলৈ হলে শ্ৰীশঙ্কৰদেৱৰ, তথা বৈষ্ণৱ ধৰ্মৰ, সাধাৰণ লক্ষণলৈ নিৰীক্ষণ নকৰিলে নচলে; কিয়নো সকলো জ্ঞান-তৰা সেই বেলিৰ পোহৰৰ হে বিলনৌতা।

শ্ৰীমহাভাগৱত গীতা, শ্ৰীমহাভাগৱত আৰু পুৰাণসমূহে ভাৰতব নৰ-বৈষ্ণৱ ধৰ্ম আন্দোলনৰ প্ৰাণ সকাৰিণী শক্তি বুকুত শ'চি থৈছিল। তাতকৈ উজাই বেধ-উপনিষদ আদিত ইয়াৰ কোনো ডিম-সোকাম কিচাৰি পোৱা টান স'চা, কিন্তু তাত এই বৈষ্ণৱ ধৰ্মৰ ধৰ্ম, গাইৰ গুৰুতৰ গাণীৰ লুকাই থকাৰ হ'বে, নিহিত আছিল—

সৰ্বোপনিষদো পালো বোভা গোপালনক্ষম:।
পাৰ্ণো বংস: হৃদীৰ্ভোক্তা চুধং গীতামৃতং মহৎ।
শ্ৰীমাধৱদেৱৰ ‘সোৰা’ৰ অৰ্থেৰে এয়ে এইদৰে
খোচিত হৈছে—
সকলে উপনিষদে দেখ, বোভা ভৈল তাৰ নন্দহত
তাৰ বস ভৈল কুতীহুত ধনজয়।
চুধ ভৈল তাৰ গীতামৃত, কৃষ্ণৰ চলে দিয়া তিত
সুখ্দিগক্ষণে সন্মোৰে পান কৰয়। নাং যো: ৩৩৭
‘বৈষ্ণৱ’ শৰ্মই যদিও বিষ্ণুসম্বন্ধীয় কথাহে বুজায়,
তথাপি বৈষ্ণৱধৰ্ম বিশেষভাৱে ক্ৰমবিষয়ক হে;
বিষ্ণুবিষয়ক নহয়। এই ক্ৰমৰ অৰুতাৰ নিশ্চৰ
সেৰ বহুত পাছৰ; সেইদেখি শ্ৰীমাধৱদেৱে
কৈছে—
‘কিন্তু ইটৈ মহাধৰ্ম মাধৱৰ অক্ষৰধৰ্ম
বেধে বাৰ নক্ষমে মহিমা।’ নাং যো: ৭৮।
গতিকৈ বেধ উপনিষদ নামে হিন্দুধৰ্মৰ
সৰ্বপ্ৰথম সাহিত্যিনি এৰি আহি কমে মহা-

ভাবত, গীতা, হবিবংশ, ভাগবত আৰু পূৰ্বাংশ-সমুহত সৰ্বস্বত্বকৰ্ম শ্ৰীকৃষ্ণৰ নাম আৰু চৰিত্ৰ-ৰণনা গোৰা হয়। অকল ইদানেই নহয়, ভাবতবৰৰ সৰ্ব ভাগ পোকেই ব্ৰহ্মভক্ত, আৰু ভাবতীয় সাহিত্যৰ সৰ্বমুখি ঠাইতেই শ্ৰীকৃষ্ণৰ নীলাবিবাক কথাই জিনি আছে। বাইটক মনত বাৰিষ লগা কথা, ভাবতীয় ধৰ্ম্মক্ষেত্ৰ আৰু সাহিত্যক্ষেত্ৰত শ্ৰীকৃষ্ণ এক আকাশ-লগী ব্যক্তি বা সৰ্বপ্ৰিয় অৱতাবেই নহয়, তেওঁ সেই বিষ্ণু, তেওঁ নিজে সেই অনাদি কৰণ পূৰ্ণব্ৰহ্ম।

সূৰ্যতন্ত্ৰৰ বিষয়লৈ মন কৰিলে, তিন্দুধৰ্ম্মতে ছুটি মূল নীতি দেখিবলৈ পোৱা হয়,—অসুস্থী আৰু বহিসুধী (Convergent and Divergent principles, or Centripetal and Centrifugal forces)। “একোহাৰে বহু শ্ৰামি”—সেই স্বৰ্গীয় জনৰ বহুতা হোৱাৰ ইচ্ছাৰ ফলশ্ৰেণী এই সূৰ্য-কোশল। “বহু শ্ৰামি” বুজোৱা হৈছে “স্বত্ৰে মণিগণা ইব”—একোভালি জোলেৰে গোঁধা এৰাবি মণিৰ ধৰে—এই “বহু” অৰ্থাৎ সূৰ্যৰ সকলোৰে ভিতৰেই সেই “একঃ” অৰ্থাৎ অনন্ত ব্ৰহ্ম বিদ্যমান আছে। কিন্তু এইখিনিতে এটোটা বিশাল ঠাইবটকৈ জানি থব লাগিব, ব্ৰহ্ম সকলোতে আছে, কিন্তু সকলো ব্ৰহ্মত নাই; অৰ্থাৎ সকলো তেওঁৰ বাহিৰ। প্ৰকৃতিৰ কৰ্তৃত্বত প্ৰকট এই বিশ্ব-ব্ৰহ্মাণ্ড প্ৰকৃত-পুৰুষৰ (procreating force) কাৰ্য্য, ব্ৰহ্ম বা মথৰ তাৰ অতীত—

“প্ৰকৃত-পুৰুষ দুইবো নিয়ন্তা মথৰ।

সমস্তৰে আত্ম হৰি পৰম বান্ধৱঃ ৷ নাং যোগঃ ৪ঃ৫

মূল নীহাৰিকাৰাদ (Nebular Theory) মতে যেনেকৈ মূল অসীম উত্তৰ নীহাৰিকাণ্ডৰ পৰা তাৰ মতা আৰম্ভনৰ ফলত চিটিকি যোৱা সৰু সৰু গণ্ডপ্ৰবে, তাকে ঘাই কৰি, এক-উপগ্ৰহ ৰূপে চিৰকাল ঘূৰি আছে, তেনেকৈ সেই অণ্ড গ্ৰহৰ ঋণদীৰ্ঘবেগেও সেই অণ্ডগ্ৰহ বিয়ৰ্হি চলি

লাগিছে। জানি বা নাজানি, মন বুলি, মান বুলি, ভাৰ্যা বা পুত্ৰ বুলি সকলো জীৱই সেই পৰম (Absolute) ব্ৰহ্ম ভগৱতকে কিৰাৰিছে, আৰু ভগৱতয়ো সেই সকলো ৰূপে আৰু জোন-বেলি, বতাহ-পানী ৰূপে সকলোৰে মাজত নিজক বিলাই দিবলৈ সন্মান ব্যাকুলতা প্ৰকাশ কৰিছে। এয়ে আত্মৰ বাসায়নিক আকৰ্ষণ (Chemical Affinity), এয়ে আধ্যাত্মিক মাধ্যাকৰ্ষণ (Spiritual Gravitation); আৰু ইয়াৰ বিজ্ঞানেই ধৰ্ম্ম।

“বসো বৈ সঃ”। বিশ্বৰ সকলো বসব আধাৰ ৰূপেই ভগবানৰ লীলায় এই ৰে সূৰ্য, ই নীলাই; ইয়াত পৰীন (Serious) বুলি ধৰিব লগা একো নাই। এই সূৰ্যত যোৱা কোনো কামনা বা লাভৰ বাঞ্ছা নাই, প্ৰকৃত খেলোৱাৰে যেনেকৈ জ্বৰ-পৰাছৰ, চিন্তা মনত প্ৰসূতি খেলৰ আনন্দৰ বাবেই খেলে, ভগবানৰ সূৰ্যৰ উদ্দেশ্যেও তাৰ হীন বা অধিক একো নহয়। সৰু লৰা এটোৰে যেনেকৈ এই মুহূৰ্ত্ততে গুৰুণা যেন এটি পাবলৈ আভিশয় হেঁপাত দেহখালে, আৰু পিচ মুহূৰ্ত্ততে তাক পাৰোৱা ইতিহাসখনে তাক নেঙা দিলে, তাৰ বাবে মনত লেশ মাজও কোভ নৰল, ষ্টৰৰৰ সূৰ্যেও তত্পৰ, আশংক হলে ইয়াক নিমিত্তে সামৰি থবলৈ তেওঁ একেবিধে দ্বিগ-বোধ নকৰিব। কিয়নো তেওঁৰ কাৰনে এই সূৰ্য কোনো লাভৰ কথা নহয়; ই তেওঁৰ হাতৰ জানিনা “নাৰিবা বৰত”। শ্ৰীকৃষ্ণই নিজ হাতে হেলাবচো পুত্ৰ নৰকাছৰৰ প্ৰাণ লোৱা আৰু নিজ বতকুল ধ্বংস কৰাই তাৰ অক্ষয় প্ৰমাণ। বাইবেলৰ জেনেছিছ (Genesis) মতে সেই প্ৰথম পৰোদিগল (Noah's Ark) আদি বুদ্ধাছই, এটি সৰু লৰাৰ নিজ সূৰ্য এটি সৰ্বাঙ্গ-সন্মৰ কৰিবলৈ কৰা সকলো চেষ্টাৰ নিঃসেং-ৰাইছে, অৰ্থাৎ নিজ ইচ্ছা মতে গঢ়াক ভাঙি

আৰু ভঙাক গঢ়িছে।

“ম মাং কৰ্ম্মনি নিশ্চিন্ত মমে কৰ্ম্মফলে প্লহাঃ।

ইতি মাং যোগজিগ্নানাত কৰ্ম্মভিঃ স ব্যাভেত

গীতা—জ্ঞানযোগ ১ঃ৪

অৰ্থাৎ “(সূৰ্য আদি) কৰ্ম্মসমূহে মোক নিশ্চ কৰিব নোৱাৰে, (কিয়নো) কৰ্ম্মফলত মোৰ প্লহা নাই। এইদৰে যি লোকে মোক জানে, তেওঁ কৰ্ম্মসমূহত বান্ধ নাখায়।” অতি নিউল আৰু মুকলিকৈ, এই অনাসক্ত কৰ্ম্মই গীতাৰ ঘাই শিক্ষা। ইয়াতেই কৰ্ম্ম, জ্ঞান আৰু ভক্তিযোগৰ বিবেক-সম্মত হৈছে। জগতৰ মধ্য-স্থৰ বান্ধি—“স্বাধাৰ ভাগ্য কৰি বৈবাগী হোৱা”। গীতা বাইটকৈ তাৰ বিকছেই এটি তীৰ অঞ্চলীয় চিন্তন-প্ৰতিবাদ। সি বি হওক, এই সংসাৰক আমি এখন খেল বা ভাঙনা বুলিয়েই সন্মান ধৰিব লাগিব; তাকে পাৰি ইয়াকে মৰ-কাষোৰ মাৰি ধৰি থাকিব বুজিলে বা “অক্ষৰা বৈত উঠা” ধৰে কৰিলে, তাৰ ফল ছখ, নিৰাশা আৰু অপ-মন অশ্ৰেণ্ডাৰী। কিন্তু মনত বাহিৰ লাগিব, খেল হলেও মন প্ৰাণ চালি ছাৰমতে এই খেল খেলি লাগিব, আৰু ভাঙনা হলেও জীৱন্তভাৱে আৰু অকণটচিত্তে আমাৰ ভাও দিবই লাগিব; অৰ্থাৎ সংসাৰত থাকি বিবেক-বুদ্ধিৰে নিজৰ কাম কৰি নোমোঘাটো সকলো অৰ্থহাতে পাপ আৰু জ্বৰৰ কথাই। এয়ে গীতাৰ সেই অমৰ ৰাধ—“নেতঃ তদুপপত্ততে”—এনে কথাই তোলাক হওৱায়। এই খিনিতে আকৌ পাৰহিব নালাগিব, “উত্তীৰ্ণ পৰ্ব্বতঃ!”—“পৰ্ব্বতপ, গিয় কোৱা”; কিন্তু হীন প্ৰতিহিংসাৰ মৰ্ম্মাত বাৰ্ণ সিদ্ধিৰ লীন তবো-ৰাণ গৈ নহয়, কৰ্ত্তব্যৰ দেহ-তদ্ভূক্তি পাকৰঞ্জৰ মতে আত্মাৰ পবিত্ৰ গাভীৰ ধৰি থিয় হোৱা। অৰ্থাৎ তুমি প্ৰকৃত খেলোৱাৰ (Sportman) হব লাগিব, প্ৰতিহিংসাৰ কেটা পোষ সাপ অস্ত্ৰবত-ধৰিব তোমাৰ অধিকাৰ নাই; আৰু ভাবতীয়া

হলেও তুমি কাৰো প্ৰতি বিসেৰ আশক্তি নিন্দা বা ঘৃণাৰ ভাব মনলৈ আনিব নোৱাৰা, কিয়নো সকলো জগৰ ভাবতীয়াহে।

সূৰ্য বিয়ৰঙ এই মূল স্থূল সত্যবোধেত বৈষ্ণৱধৰ্ম্মৰ গভীৰ তত্ত্বসমূহ বুজাই আছে। প্ৰথমতে, কেৱল ব্ৰহ্মইহে সত্য, তেওঁৰ বাহিৰে বিশ্বব্ৰহ্মাণ্ডত একোৰে স্থকীয়া নাই;—

“তুমি পৰমাত্মা জগতৰ ষ্টপ এক একো। বহু নাৱিকে তোমাত ব্যক্তিবেক ॥ ৪২০

তুমি কাৰ্য্য কৰিব সমস্ত চৰাৰে।

স্বৰ্ণ কৃপণে যেন নাহিকে অস্ত্ৰৰ।

তুমি শত-পক্ষী স্বৰাহুৰ তক্তক।

অক্ষাত মুচ্যমেন দেখে ভিন্ন ভিন্ন ॥” ৪২১।

“তুমিসে কেৱল সত্য মিছা সৰো আনি ॥” ৪২৩।

হঃ যোগ—কীৰ্ত্তন

দ্বিতীয়তে, এই বিশ্ব-ব্ৰহ্মাণ্ডৰ বলিও কোনো স্থকীয়া সত্য নাই, তথাপি ই তেওঁৰ সূত্ৰাৰে সন্তান; গতিকে ই বিস্ময়। এয়ে বিবিধৰ মাজত মিলন (Unity among diversity) এইচকৈ যি জগতক চাব নাজান তেওঁ অবিষ্কৰ আৰু ৰক্ষ-প্ৰেমৰ বাবে যেনেই অধিক; তেওঁৰ চকুত মায়াৰ জাল পৰিল—

“সমস্তে তৃততে ব্যাপি আছৌ মই হৰি।

সৰাক মানিবা তুমি বিষ্ণু বুদ্ধি কৰি ॥” ১৮২০।

“কুৰুৰ চাতাল গৰ্ভতৰো আত্মা বাম

আনিবা সৰাকো পড়ি কৰিযো প্ৰণাম ॥ ১৮২০

বিষ্ণুৰূপে দেখে থিটো সমস্ত জগত

জীৱন্তে মুকুত হোৱে অচিৰ কাণতে ॥” ১৮২৫।

শ্ৰীক্ৰঃ বৈঃ প্ৰঃ—কীৰ্ত্তন

এই বিশ্ব-ভাঙনত সেই মহানীতাৰৰ ইচ্ছাতে আমি সকলোৰে নানা ভাৱে নাচি-বাগি ভাও নিছোঁ; ইয়াত কাৰো সৈতে কাৰো ভাও একোৰে নিমিলে। কিন্তু আমি সকলো একে ভাবতীয়াই; গতিকে আমাৰ ভিত্তিত অমৰ জগত দেখিলে

নিশ্চয় প্রবৃত্ত পরিণো, আবার তৎ-জ্ঞান হেঁকারোঁঃ—
‘রাধধর চাণালব নিষ্কারি কুল।

ধাতাত চোবত বেন দৃষ্ট এক তুল ॥
নীতত মাধুত দাব ভৈল এক জাম।
তাহাকসে পণ্ডিত বুলিয়া সর্গজ্ঞান ॥ ১৮২ ॥
শ্রীকৃঃ ঐঃ প্রঃ।

কেচুলা লবাব বাবে কোনো কার্মেই দি ধবে
সং মা অসং নয়, কিন্তু এই দুই গুণবে বাহিব
(Non-moral), নির্দিকার পনয়ত্রধর দৃষ্টতো
সেইধবে সং অসং আদি অর্থহীন কথা; মাত্ৰহব
গুণ আক দোব দুইতে তেওঁ সমানে উলাস।
গতিক তেওঁর অপ্রাণী বৈক্যো তেনেকুহাই হব
লাগিব।

সকলো জীবর আধ্যাত্মিক সম্বাত আক সাদী-
নজা খোষণা কবাব লগে লগে বৈক্যবধর্মই জাতি
বর্ণভেদর কথা উলাই কবি, এফনীয়াইক খে হবি-
ভক্তিকে সনাবো আগ ঠাই সিচে, আক তাকেই
মাত্ৰহবর আধ্যাত্মিক শ্রেষ্ঠতাব উত্তম পথিব রূপে
নির্দেশ কবিবে—

“কবিয়া কলিত কীর্তন আতি।
পায়ে কৈকুটক ৐শিষ আতি ॥” ১০।
“চতালো হবিনাম লয়ে মাত্র।
কবিবে উচিত বজ্জব পাত্র ॥” ১১।
“কুম্বর কথাতে মিঠো বসিক।
রাগন জন্ম তাবে লগে কিক ॥”
স্ববোকে মাত্র হবি সিনে বাতি।
নাবাচে ভক্ততি জাতি-জ্ঞাততি ॥ পাঃ মাঃ। ১০০

গুণবত উইকিয়াই অহা অস্থমুণী আক
বহিমুণী নীতি (Convergent and Divergent
Principles) ‘এক’র পবা বেনেকৈ ‘বহু’ হব,
সেইধবে ‘বহু’র লক্ষ্যও ‘একঃ’। ‘বহু’র লক্ষ্য
বহু হব নোবায়ে; কিয়নো, সি তেভিত্তি বহুল
(diffused) হৈ নিজক হেঁকউবেই আশুধা
সবহ। সেইসেপি তৃতীয়তে, এক শব্দ ধর্মই

বৈক্য ধর্মই আতা বকণ, আক ভক্তব ঐকাত্মিক
সকলেই শ্রেষ্ঠ (—‘ভক্তাঃ ঐকাত্মিনঃ মুখাঃ’—
নাবলীয় ভক্তিসুহে)—

“অন্ত দেবী দেহ নকবিবা দেহ;
গৃহকা নয়ইবা, প্রসালে নখাইল,
ভক্তি হৈবে ব্যক্তিবাব।”
গীতার “মোক্শযোগ”ত ভগবান শ্রীকৃষ্ণই
তেওঁর পনমভক্ত আক বৃহদ অর্জুনক এই
কথাকে বিশেষ গোপনীয় বকণে আক দৃঢ়াই
দৃঢ়াই কৈচে; তাত ঐবর্ধবোপক (ambiguous)
একো নাই:—

“সর্গপ্ৰজাতমঃ কৃত্যঃ পুত্র মে পনমঃ কঃ।
ইত্ৰোঁহসি মে দৃঢ়মতি ততো বক্ষ্যামি তে হিতম
॥ ৬৪ ॥

ময়না ভব মতকোঁ মদ্বামী মাং নমস্কক।
মামেবৈষ্যমি সত্যং তে প্রেক্ষিহ্মানে প্রিতোঁহসি মে
॥ ৬৫ ॥
সর্গধর্মান্ পবিত্যক্ত্য মামেকং শবণং ব্রহ্ম ॥ ৬৬
ইত্যাদি।

ইহার মর্ম শ্রীমাদধরদেবে লোচাবি চমকত
৩০৪-৩১৬ খোখোত অতি বিশদভাবে বর্ণবিচে;
উদাহরণ স্বরূপে—

“মোক্ মাত্র সলা হিমা মন, মোব ভক্ত হোঁবা সর্গজ্ঞ,
মোক পুঁকা মাত্র মোকে কবা নমস্কার।
কহিওঁ তোমাক সত্যবাবি, পাইবা যবে মোক
মহা মানি
তুমি প্রিয়তম বৃহদ মণি আমার ॥” ৩১২।
কৃষ্ণ নিমদতি সহসাসতি, পনবর্মী তহ বৈক্যো বাহি
হুহল বিধাসে শবণ লৈয়ো আমাত।

মোকে মাত্র সলা হিমা তিত, পাচোমোব গুণ নামধর্মীত
সকল শাস্ত্রর কহিওঁ সাব সাফ্যাত ॥” ৩১৩।
এই এক-শব্দধর ‘মর্ম’ সহজ; কিয়নো
এলাব কৈ অহা তেছে, ব্রহ্মইচে সং অর্থাৎ তেওঁর
আছে, আনকেও নাই। যদি কোনোরে ক

বোলে, আমি আছি) আক ব্রহ্মাব সত্তাবে সম্বানন,
বিব্রহ্মাতাব সকলো ব্রহর ভিতবত ব্রহ্ম আছে
তেনেলেও ব্রহর ঠাইত আন দেহতা আদির
উপাসনা সমীচীন হব নোবায়ে; কিয়নো সেই-
হতেও, ‘অশ’ তাব সমষ্টির সমান হব নোবায়ে
(“part equal to the whole, which is
absurd”)। গতিকে শ্রীমাদধরদেবে ইহাক লক্ষ্য
কবি কৈচে:—

“হবি গৃহর ধাবে, বেবর প্রহাব বোগ্য
ব্রহ্ম। ইত্ৰ আদি দেহমাক ॥” ১০৪। নাঃ খোঃ।
অকল বেব-সেবীর পুঁজাই নয়, তীর্থ কবাও
পুঁজাই বর্ধমতে অসাব আভবর। নিজে তীর্থ-
পুঁজাত অনেক কাল কটাই আবিও সেইসেপি
পনম বৈক্য শ্রীশঙ্করদেবে বুলিছিল—

“শবীর সবক মই বোলে চিত্তে।
মত কবে পুত্র-ভাষণা বিত্তে ॥ ১০২ ॥
তীর্থ বুলি কবে জলত শুক্তি,
প্রেক্ষিতাত কবে দেহতা বুদ্ধি,
বৈক্যত নাই ই সব মতি।
গকতো অদ্য কৃষ্ণ বদতি ॥” ১০৩। পাঃ হঃ।
“মাতাব মৃত্যু থাকে হবি তেন নাম।
গগা গগা কামী গৃহবন্তো নাই কাম ॥”
মহাপুরুষ কবাবেও এই স্রবচেই কৈচে—

“তীর্থ মে তো স্ পানী হায় ॥”
অতি মূঢ়া কথা। একালং ইংকাল কবি-
সকলে প্রায়ে ইটালীলৈ কাব্য-তীর্থ (poetic
pilgrimage) কবিবলৈ গৈছিল আক তাব
প্রকৃতির মনন শোকা চাই নতুন পেবণা লাভ
কবিছিল; কিন্তু তাঁলে সাধাবণ যেরে সেরে গৈ
কবিহ লাভ কবাব কথা কোনোও কব নোবায়ে,
আক ইটালীর স্থানীয় সকলো বোকা নিশ্চয়
কবি নাছিল। সেইধবে আগতে অস্রবত ধর্ম-
দার শাধাকিওঁ তীর্থ ঠাইলৈ গৈ ধাখিক হৈ
মহা দুঃখ বিবল, আক তীর্থ ঠাইতো কতো

চোব ডকাইত আক ঠগব আটক নাই; আনশিনে,
যাব অস্রবত ধর্মভাব আগতে আছেই, তেওঁ
তীর্থলৈ যাই বা লাগিছে কিয়? আকো বৈক্য
কবীবর ভাধাবে—

“বাগোনা জবেণা জা, হেবে কাটা বে গুলজাব ॥”
—স্তোমাব অস্রবাই বর্গীয় মোবভেবে আহো-
মোল; দুশনিত স্তোমাব সেকম কি?
বৈক্যর ধর্মই কেভিত্তিও বনম-উপনিষদ উলজা
নকবে, কিন্তু তাব মর্ম এগুণ কবে; অর্থাৎ
ফে-বিহিত নিত্য-মেমিত্তিক ক্রিয়া-কাতও, শ্রাদ্ধ
আদির বিষয়ে বৈক্যধর্ম আওকণীয়াও বুলিব পাৰি।

“বহবিধ ধর্ম বিহি আছে ধর্মতঃ।
গোচাবিষ্ট হোলাকো তাহাত পনয় ॥
নিশ্চয় বেবর তক্ত হবি ভক্তি সাব।
ঈষি সবে নানা ফল লোভ দিয়া তাব ॥
অজ্ঞানী প্রাণীক সবে কবিয়া উন্নত।
ভায়াত পবিয়া কবে তাহাতেসে বত ॥
এহি কেতু সংসারত জনম যবন ॥” দীপিকাভাস্কর।

“সেব বিহিত বত, আছে ধর্ম সংসারত
সবে হবি নামব কিম্বর ॥” ১০০। নাঃ খোঃ।
এইবোবর পবা বেবর প্রতি বৈক্যধর শ্রদ্ধা
তাকব বুলি বুলিব নোবাবি, কিন্তু কৃষ্ণ-ভক্তিব
প্রতি সহর আগ্রহ বুলি জানিব পাৰি;
‘মাত্ৰধর নাম বৎস প্রায় ভৈল
ভক্তে তাত্ৰ সৈয়া যাত্র।
বেবর ঈশ্বর হবি বেহু ধেন

তাব পাছে পাছে ধাম ॥” ৩৬৪। নাঃ খোঃ।
কিন্তু বৈক্য ধর্মই অপ্রতির মন্দিবর আকাপ-
লজী, সােপব কলী বকণ বিষয় পতাকা চৈছে
ব্রহ্মদল না-অস্রবত। কব পাৰি, নাম নো কি?—
“পালোঁ নাম গল উবি। তাবকি আছে আগ ভবি ॥”
নামত সাব বত একো নাই। কিন্তু এই বুলি
কলেই নামব মহত উবি যাব নোবায়ে। নাম
এটা শব্দ, ইহাক উচ্চারণ কবা মাছেই ব্যাক্ত

ঈগনি উঠি মুহূর্ততে সহস্রেক চৌব স্তম্ভ হল ;
তাবে এটি গৈ তোমাৰ কাণৰ সজীৱ ধমনীযোৰত
আঘাত কৰি তোমাক সেই বিষয়ে সচেতন
কৰিলে, আৰু বাকী সহস্ৰ চৌ নাচি নাচি
অবলীলাক্রমে অনন্ত বায়ুৰ লগত মিলি গ'ল ;
মিলিলে গল, 'উৰি' গ'ল; আৰু মিলি গৈ সেইবোৰে
অনন্তৰ লগত কি অন্তহীন খেল পাতিছে সি
আমাৰ সাহায্য কৰা না আৰু বৃদ্ধিৰ অস্তিত্ব ।

কিন্দাৰ্দ্ৰ মতে শব্দ আৰু, শব্দ তত্ত্ব । অকল
কিন্দাৰ্দ্ৰই কিয়, বৃহান দৰ্শতো বাইবোল শাস্ত্ৰই
অবিকলভাৱে তাকে প্ৰতিস্থানিত কৰিছে । "নিউ
টেস্টামেণ্ট"ৰ কামৰ গ্ৰন্থৰ (Gospel of John)
প্ৰথম আশাৰ প্ৰথম শাৰীতে কৈছে— "In the
beginning was the Word, and the Word
was with God, and the Word was God."।
গতিকে শব্দ বা নামক উলাই কৰা টান ।

আমাৰ হিন্দীয়া জীৱনৰ সাধাৰণ কথাতে
এয়াৰ গালি বা এয়াৰ বেয়া মাত আৰু এটি
আশিসু বা এয়াৰি কোমল পাৰ্বৰ মনৰ গুণ ত
নি প্ৰভাৱ, তাৰ কিমানখিনি মাৰ্গকা ; কৰবাত
উজুটি এটা ৰালেও অকল "আই ঠ" বোলা
মাত্ৰম্বাৰি মতাতে কিমান শাস্ত্ৰনী ! তেনেদৰে
একাগ্ৰচিত্তে লোৱা ঈশ্বৰৰ নামৰ প্ৰভাৱ কোনে
হুই কৰে ?

বেঞ্চসকলে নৱ বিদ ভক্তিৰ কথা উল্লেখ
কৰিছে,—

শ্ৰৱণ, কীৰ্তন, শ্ৰৱণ বিস্ময়,
অৰ্ছন, পদ-সেৱন ।
দাৰ্শ, মাধৱ, বন্দন, বিস্মৃত
কৰিব হেছ আৰ্ণন ।" ৩৪১ । কীৰ্তন, প্ৰঃ ৮ :
এই নৱ বিদ ভক্তিৰ প্ৰত্যেকই ঈশ-উপলব্ধিৰ
একটি বাট ; কিন্তু তাৰ ভিতৰত বেঞ্চসকলে
কীৰ্তন বা নামধৰ্মকে ঈশ্বৰ-লাভৰ বাজবটি
ৰূপে নিৰ্দেশ কৰা দেখা যায় । কবি চণ্ডীপায়ে

শ্ৰৱণ ধৰ্মৰ কাৰ্য্যকৰী শক্তিৰ আশৰ" বৰুণ
বাদিকাৰ পূৰ্ণৰাধাৰ কথাও এয়াইত লিখিছে,—
বাদিকাই তেতিয়ালৈকে কৃষ্ণক চকুৰে দেখা নাই,
কিন্তু তেওঁৰ নাম শুনিয়ো শ্ৰৱণ ভৱি গৈ গ্ৰাম
আকুল হৈ উঠিল :—

"সত ! কে বা স্তনাইল ক্ৰাম নাম ?
কাণেৰ ভিত্তৰ দিয়া মৰণে পশিয়া গো
আকুল কবিল মোৰ প্ৰাণ ।"
সঁচাকৈয়ে আমাৰ মনৰ ভিতৰত কোনো বায়ু
চলাচল কৰিব নোৱাৰা কুঠৰী (air-tight
compartment) নাই ; গতিকে শব্দই কোন
তলকত কাণৰ ভিতৰে গৈ মনৰ লগে চুই প্ৰাণ
আকুল কৰিব পাৰে, তাক আমি গম নাপাৰি
সঁচা, কিন্তু কামত সেয়ে হয় । তেতিয়া "নামজানি
কতক মধু জ্ঞান নামে আছে গো," বুলি বাদিকা
কৃষ্ণমাৰ্গপাণ হৈ উঠিল !

মৈথিলী কবি বিভূষণভট্টেও অবিকল সেইদৰে
শ্ৰৱণ-ধৰ্মৰ কাৰ্য্যকৰী শক্তিৰ এটি টোকে কৈছে—
"অধুন মাবৰ মাবৰ গ্ৰন্থৰ"ইতে—
শুকৰি ভেলি মধাই ।
ও নিছ ভাব গো ভাববি বিষয়ল
আপন গুণ লুপাই হৈ ।"

সদায়ে মাধৱক স্মৰি থাকোঁতে থাকোঁতে
গুন্দৰী নিজেই মাবৰ হৈ পৰিল । নিজৰ গুণতে
লজ হৈ আৰু নিজৰ ভাৱতে মোহিত হৈ গৈ
তেওঁ নিজকে পাহৰিলে ।"—এনে উলাহণে
বিবল নহয় ।

কিন্তু কীৰ্তন বা নামধৰ্মৰ বিশেষ উপযোগিতা
এইবিধনিত বে, ইয়াতে শ্ৰৱণ, কীৰ্তন, শ্ৰৱণ,
"অৰ্ছন", পদ-সেৱন আদি কেউবিধ ভক্তিৰ বিকল
হয় ; অৰ্থাৎ শ্ৰৱণ, অৰ্ছন, শ্ৰৱণ আদি এৰি
কীৰ্তন ছব নোৱাৰে । গতিকে এইবিধ ভক্তি
স্বভাৱতে আটাইতকৈ বিশেষ ফলদায়ী হয় ।
শ্ৰীমাদ্ৰৱণেৰ "কীৰ্তন"ৰ "নামাৰাধা" অৰ্থাৎ

এই নাম ধৰ্মৰ সাতোটি ফলৰ কথা এইদৰে
বৰ্ণাইছে—

"প্ৰথমে দৰিবে পাতক চয় ।
কৰিবে মহাপুণ্য আত্মদায় ॥
কৰায়ে বিষয়ত বিৰক্তিত ॥
ক্ৰমত বাঢ়িবে প্ৰেম ভকতি ॥ ৬৫ ॥
উপলভাইবে স্মৃতি বৈষ্ণৱ জ্ঞান ।
মায়াক কৰিবে দৰ্শি নিৰ্ঘান ॥"
"চেতন্য মূৰ্তি পূৰ্ণানন্দ হবি ।
প্ৰথমে তেয়ে এজে একে কবি ॥ ৬৬ ॥
হৰিনামৰ এই মাত শুককে বৈষ্ণৱ কবি
ব্ৰাহ্মণ কন্দলি শুকো মহাপুৰুষ অনন্ত কন্দলিয়ে
"কীৰ্তন"ৰ "সহস্ৰ নাম বৃত্তান্ত" অধ্যায়ত এইদৰে
বৰ্ণাইছে—

"জনীয়ে হৰি নাম কেন ভাল ।
সমাকে পাতকৰ মমকাল ।
যতক তত তনু বজ কহ" ॥
সিদ্ধান্তে হৰিনামে সৰৱধ" ॥ ২০২ ॥
কৰাৰ বিষয়ত বিৰক্তিত ।
নিলাঞ্জ কৃষ্ণত চুট ভকতি ॥
মায়াৰ বহু চুপি কাম দেখ ।
অৰুপে নিষ্ক-পদক নেস্ত ॥ ২০৩ ॥
ক্ৰমত নৱ মেৰে গোল লীন
তেবেলে হৰিনাম উলসীন ॥"

এই বৰ্ণনাৰ ক্ৰম স্মৃতি অক্ষৰ, আৰু মনোবিজ্ঞান-
মূলক । একাগ্ৰচিত্তে যেতিয়া এজন হৰিনাম
মুত লয়, তেতিয়া পাপৰ ভাৱৰ স্মৃতিবি নগৈ
ধাকে স্মৃতি আৰু যেই ভাৱৰ স্মৃতিবি, সেই
পুণ্যৰ চিন্তন কোনো মুখ দেখুৱালে । ইয়াৰ লগে
লগে বিষয়ৰ বি-কামল, আৰু ভক্তিৰ অমৃত
পাৰ্জত সুৰ দিলে । তাৰ লগে লগে তেওঁ নিজে
অমৃত অৰ্থাৎ বৈষ্ণৱ হ'ল আৰু মায়াৰ আবৰণ
তেওঁৰ পাব পৰা য'হি পৰিল । এই ছয় অৱস্থাৰ
ভিতৰলৈ গৈ সপ্তম অৱস্থাত নিজে বজ হৈ

ব্ৰহ্মত লীন গ'ল, ("ব্ৰহ্মবিদ ব্ৰহ্মে ভৱতি") ;
আৰু তাৰ লগে লগে হৰিনামৰ কাৰ্য্য সুস্থিত হ'ল ।
হৰিনাম বিৰূপ-ৰোগৰ অৰ্থাৎ শুষ্ক, সন্দেহ
নাই ; যি ইয়াক বিদিততে বেদন কৰে, তেওঁ
তাৰ ফল পাবই পাব । কিন্তু কোনোৱে যদি তাৰ
মিথি মানি নলে, তাৰ বাবে শুষ্কক মিছা বোলা
নিত্যন্ত অস্বাভ (Exception proves the rule) .
এতিয়া ইমানলৈকে বৈষ্ণৱধৰ্মৰ বিশেষ লক্ষণ
বোৰৰ মাথোন চিনাকি দিয়া হ'ল । এতিয়া
চাব লগা বিষয় হৈছে বৈষ্ণৱ ধৰ্মৰ এই অমৰ
আলোক শ্ৰীমাদ্ৰৱণেৰুপী নক্ষত্ৰ লাগি কেনে
ভাৱে প্ৰতিভাত হৈছে । তাকে কবিলে হলে
আমি শ্ৰীমাধৱৰ কৰ্মজীৱন আৰু সাহিত্যৰ ফালে
চকু নিদি নোৱাৰোঁ ।

শ্ৰীমাধৱেৰ-বচিত অমূল্য পুথিবোৰ ভিতৰত
"নামসোহা", "ভক্তি-বহাৰী", "নাম-মালিকা",
"জ্ঞান-বহুত", "আদিকাণ্ড বামাৰন", "চোৰধৰণ"
আৰু "পিপড়া গুহা" আদি কেবাখনো অসীয়া
নাট, আৰু বৰ্ণিত আৰু গুৰু-ভটিমা আদি
অনেক বচনা আছে । তাক ভিতৰত "নাম
সোহা"ই বে নিঃসন্দেহে প্ৰধান এই কথাত বাক
দেখা নাযায় । অকল তেওঁৰ বচনা বুলিয়েই নহয়,
গোটেই অসীয়া বৈষ্ণৱ ধৰ্ম আৰু সাহিত্যৰে
ইয়াক এখনি আদি আৰু ঘাই (alpha and
omega) আদি বুলিলে বহাই কেবা নহব যেন
লাগে । অসীয়া বৈষ্ণৱ কবিসকলে ধৰ্মগ্ৰন্থ বা ধৰ্ম-
সাহিত্য বুলি কেহল "নামসোহা"খনকে ধৈ
যোৱা হলেও এই ধৰ্ম আৰু সাহিত্যৰ শোভাৰ
অসীয়া জাতিৰ গুণবৰ পৰা সহজে অস্বহিত
নহলহেঁতেন বুলি ভাবিব পাৰে । পাৰ্শনিক
সাহিত্য স্বৰূপেও ই এখনি আদি উপায়েৰ গ্ৰন্থ ।
সাহিত্য স্বৰূপেও অনেক ঠাইত ইয়াৰ মৌল মিলনে
নাই । এনে এখনি আচৰিত গ্ৰন্থ যি জাতিৰ
সম্পত্তি, সঁচাকৈয়ে তাৰ কি পৰৰ সৌভাগ্য !

'নামসোমা'ত একেবারে যোমা আছে বুলি লোকের ইয়াক 'হাফারী যোমা'ও বলে। ইয়াৰ ভিতৰৰ ভালেমান 'যোমা'ই গীতা ভাগৱত আদি ভূপ গ্ৰন্থবোৰৰ সংস্কৃত শ্লোকৰ ভাষী। এই মূল গ্ৰন্থবোৰৰ সংস্কৃত শ্লোকৰ ভাষী। এই ভাষীনি যোমাযোমো শ্ৰীমাধৱদেৱৰ জ্ঞানৰ পৰীক্ষতা আৰু সংস্কৃত ভাষাত বিচক্ষণ পাণ্ডিত্যৰ আভাৱ দিয়ে। 'ম'চাকৈয়ে "নামসোমা"ত জ্ঞান-সুখৰ প্ৰসবতাই ভক্তি-উদ্ভৱৰ মুগ্ধ হাঁহিৰ কাৰণে সৰহ ঠাই এৰা নাই বুলিও কোনো কোনোৱে আশঙ্কা কৰিব খোজেহে; কিন্তু এই আশঙ্কা যো অমূলক প্ৰথম যোমাটিয়েই তাৰ প্ৰমাণ।—

"সুকৃত নিম্প্ৰ হিটো মেহি ভকতক নমো বসময়ী মাৰ্গোহো ভকতি।"—
এই এটাক কৰাৰেই যেন বসিক জন্ম-জ্ঞানস্বৰ স'চি অহা জন্মৰ আটাইখিনি ভক্তিৰ আৰাধ্যা জ্ঞানৰ পাছত একেবাৰে উপৰিয়াই দিলে, আৰু সেয়ে বৈ গৈ যেন গোটেই জগততে ভোটা বাক্তি বল,—
"বসময়ী মাৰ্গোহো ভকতি।"

শ্ৰীমাধৱদেৱৰ নিজ জীৱনৰ অভিজ্ঞতাৰ ফালৰ পৰা চালে, প্ৰাৰ্থনাটি আৰু ভাবব্যঞ্জক হৈ নিশিকি উঠে। তেওঁ আদিত আহিল যোৰ শাস্ত; বৈন্যকে গৰাণাণিয়ে শ্ৰীশৰদেৱৰ কথা শুনি যদি হাগালি আমি নিদিয়াত তেওঁৰ বি ক্ৰোধ হৈছিল তাক ধবলৈ ঠাই নাছিল; শাস্ত-জ্ঞান বা পাণ্ডিত্য বিঘৰতো তেওঁ শৰদেৱতকৈ বিশেষ হীন আছিল বুলি কব নোৱাৰি; তথাপি দিনটোৱা তৰ্কৰ শেহত ইজনে যেতিয়া, "যথা তবোমূল: নিমচয়নে" বুলি বৈষ্ণৱ শাস্তৰ যোক ধাঁকি মাতিলে সেই মুহূৰ্ততে তেওঁ ইহকাল পৰকালৰ বাবে শিৰাস্ত আয় সমৰ্পণ কৰি শ্ৰীশৰদেৱৰ চৰণত পৰম ভক্তি-স্বৰণত হৈ সুৰ দোৱালে। ই শ্ৰীমাধৱদেৱ পক্ষে কম উল্লৰ আৰু ঐকান্তিক স্বভাৱৰ চিনাকি নহয়।

শ্ৰীমাধৱদেৱে নিল ধৰ্ম-অভিজ্ঞতাৰে দেখিছিল,

"সুহুং দেহি", "ধনং দেহি", "জয়ং দেহি"; এনে মানবাত বাহুহ কৰ্মিন কালোৎ 'ভুগ' হব নোৱাৰে; কিয়নো, কামনাৰ অন্ত নাই, বিৰাম নাই! সংসাৰত থাকিবলৈ হলে মাহুক গুহ, ধন, জৰ সকলো লালে 'ম'চা; কিন্তু সেইবোৰ সংসাৰৰ বাবেহে, সিহঁত আমাৰ প্ৰাণৰ আকাঙ্ক্ষাৰ ধন হব নোৱাৰে, বৰা তাতেই আমাৰ বত অশান্তি, অসুখি আৰু অসিদ্ধিৰ বীজাণুৱে বাহ লেহে। কলধৰ ভিতৰত জীৱৰ প্ৰকৃত ভোগ্য, প্ৰাণৰ বাহিত বত্ৰ অমৃত ভৰি আছে; সংসাৰিক তাইই কলহটোৰ বাহিৰ ভাগকে চেপেকি সেই ভোগ্যৰ বাহা পূৰ্বাৰ খোলে; কিন্তু সি পূৰ হওক ছাৰি হাজাৰ শুণে বাঢ়িহে উঠে।—
"শু শু চোবেৰ দেখাৰ আশ নিটে না, প্ৰাণেৰ দেখা চাই।"
যুগৰ পাছত যুগ বাৰ, প্ৰাণৰ এই ভোক-পিগাৰ নমবে, জন্ম জ্বৰ নমবে,—
"লাৰ লাৰ যুগ যিহে হিয়ে বাখৰ জন্ম জ্বৰ নাহি গে'ল।" 'ম'চাকৈয়ে—
"নাহি গে'ল।"

জন্ম জ্বৰ পৰেই বা কেনেটক? আৰু যে, যুগ-কৃষ্ণা মৰীচিকা যেনি ব্যাকুল। "We look before and after, and pine for what is naught," (Shelley)। কিন্তু "ছবেৰ সাৰ খোলে মিটে না।" পানীৰ আৰু খোলে ভটা সুকীয়া বত্ৰ। ভোকৰ বেলিকা এয়াল শিৰ গুটি চপাই ল'লে ভোক গুটে জানে? ইফালে, এইদৰে ধাৰ্কেতাতেই কামসুখি ধৰি মুগ্ধৰ চ'গা আমাৰ সংযত ঠিয় হয়হি। তেতিয়া আমাৰ ধৰ-সুগুতি দেৱাৰ আৰু কেতিয়াবা জন্মৰ অৱশল ভেদি এনে এটি ছবনীয়া ফুটি উঠে—

"কি কৰিবোঁ কি কৰিবোঁ, ভকতি নকৰি।"
অস্ত্ৰক পাহিলেক আদি বন্ধা কৰা হৰি।"
—১৩৭ স; না: ক।

গতিকে, আকৌ শ্ৰীমাধৱদেৱৰ ভাষাৰে
"বসময়ী মাৰ্গোহো ভকতি।"

এইখিনিতে আৰু ভক্তি-মাৰ্গৰ সুবত ওলাওঁহি। এই ভক্তি-মাৰ্গৰ প্ৰাৰম্ভ কিহত? কৰ্ম, জ্ঞান আৰু যোগতকৈ ভক্তি শ্ৰেষ্ঠ; কিয়নো ভক্তিহেই সেইবোৰৰ ফল। সেইবোৰৰ বলত ভগৱত-অধুকৃতি, জ্ঞান বা ধৰ্মন লাভো হব পাৰে, কিন্তু প্ৰেম বা ভক্তিৰ বিচনে এই সকলো বজা। বজাৰ ধৰ দেখিলেই যেনেকৈ বজাক লেখা নহয়, খোৱাৰ উপকৰণ আগত থাকিলেই যেনেকৈ পেটাৰ শোৰনি নমবে, সেইদৰে ভক্তিহীন কৰ্ম, জ্ঞান আৰু যোগেৰেও ইন্দ্ৰৰ লাভ নহয়। সেই দেখিহেই বসৰ সাগৰ নাৰল সুমিয়ে চিকবি উট্টছিল,—
"ওঁ ত্ৰিসাত্তক ভক্তিবেৰ পৰীয়াসী, ভক্তিবেৰ পৰীয়াসী।" (নাৱদীয়া ভক্তিহুত)।

গতিকে দেখা গ'ল, ভক্তি নিজে পৰা হৈও লক্ষ্য (a means to an end, and an end in itself)। ভক্তি থাকিলেই জগবানক পাব পাৰি; আৰু কি, পৰম ভক্তজন অৰ্থাৎ বৈষ্ণৱেই বিষ্ণু:—
"বৈষ্ণৱেনে বিষ্ণু আৰু জানা মাৰোৰণ।" (শীলিপাছন)। ভক্তি নিজেই সম্পূৰ্ণ (self Contained); ভক্তিহে ভক্তিহে চিয়াবে (love for love's sake), আন একো নিৰ্কাৰে। সেইবোৰ বৈষ্ণৱজন "সুকৃতো নিম্প্ৰ" আৰু "সুকৃতি অথকো বত্ৰ কৰি হৰিনামে আন-কৃত নাচে।" (নামসোমা)। এয়ে "বসময়ী ভক্তি।"

ভালপোৱাত যেতিয়া এটা লক্ষ্য থাকে তেতিয়া স্বভাৱতে সেই লক্ষ্য আৰু ভাগপোৱাৰ পাৰৰ ভিতৰত সি আপুনি বিভক্ত হৈ পৰে; গতিকে সেই ভালপোৱা অসম্পূৰ্ণ আৰু জটী মূলক হ'ল। সাধাৰণ এটা উল্লেখ দিলে
অধাটো বুদ্ধিবলৈ সহজ হ'ল। "মাকে চায় মুখলৈ, কিবোতাই চায় নাকলৈ।" হাতলৈ চাওঁতে মুখলৈ চাওঁলে সমন নহয় আৰু কেতিয়াবা মুখলৈ একে-বাৰে চোৱা হৈ ছুটিবও পাৰে; কিন্তু হাজাৰো

হওক মাকৰ পেট লৰালৈ হুপুৰি নোৱাৰে, আৰু সকলো প্ৰতিকূল অৱস্থাৰ ভিতৰেদি মাতৃ-বেধ কুইত গোপন ধৰে উদ্ভলতৰহে হৈ উঠে। এয়ে সকাম আৰু নিষ্কাম সেৱাৰ চানেকি। সকামৰ অধৰত এটা সীমা বা শেষ আছে, নিষ্কামৰ সীমা বা শেষ নাই; ই ক্ৰমে বাঢ়িহে বাৰ। বৈষ্ণৱ ধৰ্মৰ "বসময়ী ভক্তি" ও এনে অৰ্থেহুতী।

কোনোৱে তৰ্ক কৰে শ্ৰীমাধৱদেৱে ইন্দ্ৰৰ ওচৰত সাংসাৰিক ভোগ বাসনা একো নিষ্কাৰিলে, আনকি সুকৃতও নাগাণে বুলি ক'লে, কিন্তু তেওঁ ভক্তি বিচাৰিলে; ভক্তি তেওঁৰ কামনা হ'ল, গতিকে তেওঁৰ ধৰ্মৰ নিষ্কামতা বল ক'ত? এই তৰ্কমতে ভক্তি এটা উৎক্ৰম হ'ব পাৰে 'ম'চা, কিন্তু এই উৎক্ৰমৰ এটা সীমা দেখা নাযায়; ভক্তিৰ এবাৰ মজিলে আনফালে বহু ঘূৰাবৰ সাধ্য নাই, আৰু ইয়াত জ্ঞানং সেরী, সেৱা আৰু সেৱা এক হোৱাৰ ফালে ঢাল লয়। গতিকে ভক্তি তেওঁৰ লক্ষ্য হব পাৰে, কিন্তু এই ভক্তিৰ উদ্দেশ্য নাই; এতেকে ই আনকি নহৈ কি হ'ব? আৰু এই ভক্তি-বসময়ী; কিয়নো, এই ভক্তিৰ বস নিষ্কাৰৰ ধৰে স্বাপোনামৰ ভিতৰৰ পৰাই আপুনি নিষ্কাৰ ওলাই থাকে, আৰু পুণ্ডৰীৰ ধৰে ই আনকি বাট নাচায়।

শ্ৰীমাধৱদেৱৰ আৰ্পণ সৰ্ব-ব্যাপী নিষ্কাৰৰ নিৰ্ভণ ব্ৰহ্ম, যি "অব্যাহতনসংচোচত"—
"অব্যক্ত ঈশ্বৰ হৰি কিমতে পুষ্টিৰ তাৰ বাপকৃত কিবা বিসৰ্জন।"
এভাৱেৰ মুৰ্তি শূন্য কেনবতে চিহ্নিবাধা বায় বুলি তত্ত্ব কৰা যন।" ৫।

না: যো:।
অধাটো বুদ্ধিবলৈ সহজ হ'ল। "মাকে চায় মুখলৈ, কিবোতাই চায় নাকলৈ।" হাতলৈ চাওঁতে মুখলৈ চাওঁলে সমন নহয় আৰু কেতিয়াবা মুখলৈ একে-বাৰে চোৱা হৈ ছুটিবও পাৰে; কিন্তু হাজাৰো

যাক ভক্তিযোগত স্তম্ভিত্তা ব্রহ্মগোপীন্দ্রকলে
সংশোনে-সটিতে অর্জনা করিছিল—সেই পদ-মূল
পূর্ণ আনন্দর মহাসমুদ্ররূপ, বাঁত ভ্রামণ, ক্ষতিয়,
বৈষ্ণ, মুদ্র আদি চারি জাতির বিচার নাই ;
ব্রহ্মচর্য, গার্হস্থ্য, বাণপ্রস্থ, দ্বতী আদি চারি আশ্রমের
ভেদা-ভেদ নাই, আক পদম্ব কথকরাবীর অগত
আনব বিস্তে বুদ্ধি নাই, কিন্তু ব্রত সকলোবে
ভক্তিব সোণখটোরা চ'বা নাওবোবর অপূর্ণ নিদন
হয়হি ; কি হিয়া' চলা ভক্তিব অমৃত বসোবে
জুকলি জুদুবি এই ঘোষা দাঁকি ; যেন ঘোষাটির
প্রতিভবে ভাব আক চন্দ্রই মুষ্টি ধরি চৌকর্ণে
নাচি-বাণি সেই "সোপীচঠা-পদকমল"ত চলি
চলি পরিছেহি !

"নোহো জানা আমি চারি জাতি,

চারিও আশ্রমী নোহো আতি,

নোহো ধর্মশীল দান ব্রত তার্থগামী ।

কিন্তু পূর্ণানন্দ সমুদ্রব গোপীচঠা-পদকমলব,
দাসব দাসব তান দাস ঠেলো আমি ॥" ৩৯৯ ।

নাঃ ঘোঃ ।

ইংবদ কাসতে শ্রীমাদধরদেবর ভক্তি-দ্বর্ঘ্যর
অন্ততম স্থান "সদগুণপাকব" শ্রীশঙ্করব চরব হুটি ;
কিয়নো এই পদম বৈষ্ণবেরই তেওঁক আক জগতক
নিষ্কল ভক্তি-অমৃত পান ক'বাইছে—

"হৃদিনাম বসে বৈকুণ্ঠ প্রকাশে
প্রেম অমৃতব নদী ।

শ্রীমত শরবে পার ভক্তি দিলা
বছে ব্রহ্মাণ্ডক ভেদি ॥" ৩৯৭ ।

নাঃ ঘোঃ ।

"নামসোবা"ত জয়ে জয়ে সেইদেখি "মুক্তিত
নিষ্ক'ট ঘিটো গেহি ভক্ততক নামো" বুলি শ্রীমাদধ-
দেবের পোনতে শ্রীশঙ্করদেবের ওচরব আঁঠু লৈ,
তাব গিছে "বসমতী" ভক্তিব ক'ব-পটা লৈতে,
শেহত "সদগুণতকমদি নিজ ভক্ততব বস্ত"
"বসুপতি"ব ওচরব পাইছেগৈ বুলি ক'ব পাৰি ।

আধ্যাত্মিক জগতব কর্ণধাব গুকেই শিষ্যব
হিয়াত কি ঠাই অমিকার কবে তাব নির্ণব ক'বা
সহজ নয় ; তথাপি শ্রীশঙ্কর আক শ্রীমাদধর বে
বিভিন্ন আত্মা আছিল অনেক কাণধব প'বা এই
কথা ক'ব পাৰি ! সেই দেখিহেই বৈষ্ণবধনে
পাইছে—

"শুধব স্বরূপে আমি নিজে অংশে অরতবি
ভক্তিত-প্রদীপ লগাই থৈলা ।

মাধব স্বরূপে আমি তৈহতে তৈল দিয়া বাকি
অজান আকাব দুব কৈলা ॥"

শ্রীশঙ্করদেবেরও নিজে শ্রীমাদধরদেবক "পাণ্ডব
মাধব" বুলিহেই মাতীছিল, আক বৈকুণ্ঠধর্মী
হোয়ার কালতো শ্রীশঙ্করদেবে নিজ "ভাল, ভাল,
শক্তি, ভক্তি, বল, দীর্ঘ্য, পরাক্রম" সকলোকে
শ্রীমাদধরত অর্পণ ক'বা বুলি জানিব পাৰি ।

এদিন মাধবদেবে গুকেব চরণত প্রণাম কবি
ক'লে "বাণ, আমাকো আশুনি যেন আগোনার
পূরসকলব ভিতববে এজন বুলি মানিব ॥" এই
কথা শুনি শঙ্করদেবে প্রেমাঙ্গুল ঠৈ ক'লে, "শুন
ক'বাব শো, পূহ-ভার্গা, দন-কন সইকণা অনিন্দ্য,
সকলো কালে হবি নিয়ে ; অনিন্দ্যব সমান তুমি
কিয় হ'বাপ তুমি আমাব প্রাণ-বাধক বুলি
জানিলা ॥" এইবুলি তেওঁ মাধবদেবক আভিমন
কবি, তেওঁর সুব ভক্তি প্রেমাঙ্গুল ঠৈ তেওঁক
বিদায় দি নাও বেলি দিলে ॥ (বেধবকথা)
শ্রীশ : আক শ্রীমা, ২০৪ পিঠি ।

"বিষয় সম্বন্ধ ব্রহ্ম সমস্ত যোগিত পর
হবি সেবা একো স্থানে নাই" । ২৮ ।

নাঃ ঘোঃ ।

এই হবি সেবা-রূপ বব নায়েবে ভক্ত-বৈতথ্যী
পার কবি দিয়া কর্ণধাব গুকেব প্রতি প্রণয় ভক্তি
অবিহনে ধর্ম-সিদ্ধি নয় । "বিনে গুকে চরণ
ভক্তিত-বকতি মুহুর্ন্তি ক'বহ নহোই" (ভট্টমত) । শ্রীমাদধ-
দেবের এই গুকে-ভক্তি অতি আদর্শনীয় আক তেওঁ

এজন আদর্শ শিষ্য । এই শিষ্যত গ্রহণ ক'বাব
অগতে তেওঁর বিঘার বাবে কছা আদি সকলো-
বিব হৈছিল, কিন্তু পাচত আক তেওঁ বিদ্যা
নক'বাবে—বিদ্যাী জীৱনব মীমাত ভাবি লিহেই
জানোচ্য তেওঁর গুকে-সেবা আক কর্ণধাব কিবা
হনি যট্টে! কোনো জটী নোহোবাইক তেওঁ
গুকে সকলোপ্রকাশে আশ্রম সেবা ক'বাইছিল ।
শ্রীমাদধরদেব মানন্ত শ্রীশঙ্করদেব য়ে শ্রীকৃষ্ণব
প্রতিমাদ স্বরূপ নাথোন, তাক সহজে অমুমান
ক'বিব পাৰি —

"হিহিনব বন্দন দৈবকী নন্দন

যো হবি মাবল কশে ।

অজান তবন দেব নাবাণ

শরব তাকবি অংশ ॥

কি কহব শঙ্কর দেবের মতিমা

জানি অস্ত নপাই ।

যকেবি চরণ বেণু শিবে পরশি

মুহুর্ন্তি গুণে ব্রহ্ম পাই ॥

শ্রীশঙ্করদেবে যি আদর্শক বাস্তবত পরিণত
ক'বছিল, শ্রীমাদধরদেবে সেই বাস্তবকে আকৌ
আদর্শ স্বরূপে দাঁড়ি ধ'বছিল ; শ্রীশঙ্করদেব একা-
ধারে গুণী আক সন্ন্যাসী আছিল, কিন্তু শ্রীমাদধ-
দেব গুকেব এই আদর্শ প্রচার ক'বিব কাৰণেই
জীৱন জ্ঞান-সোপী ব্রহ্মচারী রূপে কাল কটাই-
ছিল । সেইদেখি আমি ক'ব পাৰে', শ্রীশঙ্করদেব
realised the ideal আক শ্রীমাদধর idealised
the real ; শ্রীশঙ্করব আদর্শ—

"Type of the wise who soar but never
room"

"True to the kindred points of heaven
and home" (—Words worth)

—আক শ্রীমাদধরদেবর আদর্শ—"Singing still
doth soar, and soaring ever singest."

(Shelley) । দুয়োটাৰ মূলত পার্থক্য একো
নাই ।

ছবিহো কৰ্ম-জীৱনব গতি-বিধি আলোচনা কবি
চালে ক'ব পাৰি, শ্রীশঙ্কর তেজোময় স্বৰ্ঘ্য, শ্রীমাদধ-
দেব কিবনমাণা ; শ্রীশঙ্কর মুঠ শক্তি, শ্রীমাদধ-
দেব গতি । শ্রীশঙ্করদেবে শ্রীমাদধক কোনো
উপাধেই বিদ্যা ক'বাইলৈ মৈমান ক'বাব নোহোবি
এবাব এই মন্ত্ৰে কৈছিল—"বচাব শো! যুদ্ধ
কিক'বলৈ হলেও নিজ ঠাই কেউকালে গড় মাৰি
যোব গুণ লগে, গাতকে তুমি বিদ্যা ক'বোৱা' ।
শ্রীমাদধদেবে ক'লে, 'বাণ' গড় মাৰি লৈ যুদ্ধ
ক'বি যি বিকে তেওঁ বধী ; কিন্তু গড় নম'বাকৈ
শুদ্ধ ক'বি যি জিকে তেওঁ মহাবধা' । শ্রীশঙ্করদেবে
এই উক্তবত অলপ অগ্ৰজ্ঞত হোৱাব ধৰে হৈ
গুণব ভাঙনুধ'ব ক'লে, 'বচাব শো, কি সাহত
তুমি এনে উত্তৰ দিব পাৰিলা? শ্রীমাদধদেবে
প্রণাম জনাই হাঁহি মুখে ক'লে, 'যোব গুকে
শ্রীশঙ্করব ছটি পাৰেব সাহত ।'

সহজতঃ শ্রীমাদধরদেব এজন পদম আদর্শ
বৈষ্ণব ; বৈষ্ণবধর্মব পাবন জেউত তেওঁর জীৱনত
সকলো ভাবে প্রতিভাত হোৱা দেখা যায় ।
"তুনাদাঁপ ব্রহ্মানে, তবোবিব মতিফুনা" আদি
বৈষ্ণবব সকলো লক্ষণ তেওঁর আছিল । তেওঁর
জীৱনটোহেই ত্যাগ আক দাজ ভক্তিব এটি অতি
দুগুণ চানেকি । বৈষ্ণবধর্মব বাহিৰেও পুঠান আক
ইচ্ছাম অতি ধর্মতো এই দাজ ভক্তিব আত্ম
সমর্পণব আৰ্হি পোৱা যায় । শ্রীমাদধব জীৱন
সকলো প্রকাশে এই এক শব্দ আক ঐকান্তিকা
ভক্তিব মুষ্টিরূপ । তেওঁ পোনতে যেনেকৈ
যোব শাক, পাচতো সেইদেবে অতি নৈমিক
বৈষ্ণব ।

তেওঁর লিখত বদি তেওঁর মতত দীক্ষিত
নোহোৱা সকলব প্রতি কঠোৰ বাক্য-বাণ নিষ্কণ
ক'বা ক'ব'বাত দেখা যায়, তেনেহলে তাব কাবদ

তেওঁৰ অভ্যন্তৰ ঐকান্তিকতাই । তেওঁ ভাবিছিল, যি দৰ্শন বা সত্য এৰণ কৰি সমাজৰ এৰণ ভিত্তৰত এজনো উপকৃত হৈছে, সেই দৰ্শন বা সত্যকে সাহাচৰি হাকী ৯৯ জনো উপকৃত নহয় কিয় ? জীৱনধৰণেৰে, নিজৰ সম্পূৰ্ণ বিশ্বাস নজমাটলৈকে কোনো সত্য এৰণ নকৰিছিল, আৰু এবাৰ তাত ভাল বিশ্বাস জন্মিলে অকণটাবাৰে সেই বিশ্বাস তেওঁ সকলোৰে মাজত প্ৰচাৰ কৰিবলৈ প্ৰাণপণে যত্ন কৰিছিল ।

এই কণজন্মা পুৰষসকলে মাহুহৰ মাজত জন্ম ধৰি মাহুহ বুকুৰে বিচৰণ কৰিলেও সাধাৰণ লোকতকৈ এওলোকৰ শক্তি আৰু বুদ্ধি বল ইমান বঢ়া যে আমি তেওঁলোকৰ কাষ চাপিব বুলিলেই নিজক সকলোপ্ৰকাৰে হাওনা আৰু দিহিবা লগা বুলি অস্থভৱ কৰে । সেইসৈমতেই আমি তেওঁলোকৰ পৰা সদায় স্বাভাৱি থাকিবলৈ উজা কৰি তেওঁলোকক স্বাৰ-অবতাৰ, অতি-মানৱ, মহামানৱ, মহাপুৰুষ আদি নামে অভিহিত কৰে । কিয়নো, সেয়ে নহলে তেওঁলোকক 'মাহুহ' বুলি আমাৰ 'মাহুহ' নাম কোনোমতে স্তায়সঙ্গত বুলি ভাবিব নোৱাৰে । মহাপুৰুষ জীৱনধৰণেৰে

মন আৰু ধৰ্ম্মবৃত্ত প্ৰশান্ত মহাসাগৰৰ দৰে গভীৰ ; আমাৰ সাধাৰণ বিদ্যা বুদ্ধিৰে তাৰ পৰিমাণ লবলৈ যোৱা, বাহৰ কাঠি এডালেৰে সাধৰ জুখিবলৈ যোৱাৰ দৰেই হাঁহি উঠা হব পাৰে । তথাপি সেই চেঁচা নিশ্চিন্দ নহয়, কিয়নো তাত জ্ঞান-বুদ্ধিৰ হীনতা থাকিব পাৰে, কিন্তু অস্বাভাৱিক হীনতা নাই ; আৰু অকণট ভক্তি থাকিলে কিমানখিনি কাৰ সিলে, তাক মহাপুৰুষসকলে নিজৰ জীৱনৰ আৰ্শ্ব আৰু শিকনিৰে আমাক শিকাই গৈছে । সেই মহাপুৰুষ জীৱনধৰণেৰে উচৰণত আঁজি তেওঁৰ পৱিত্ৰ তিৰোভাৱ তিথি উপলক্ষে এই হীনহীন দেৱকৰ বিঘাভৰা শতকোটি নন্দাৰা !!—

“ওই পৰম তৰ বেগকো বাণি,

জানি নব নকৰ বিবাস ।

ধৰমক কৰমক গববক ছোৰি

ডাকি যোগত বাম বাম ॥”

জীৱনধৰণেৰে তিথি,

ভাৱ, ১৮৪২ ;

উত্তৰ লক্ষীমপুৰ ।

} জীৱনধৰণেৰে নেওণ ।

শিশু আৰু বসন্ত

‘অ’ বসন্ত ‘অ’ বসন্ত

কোচত সেয়া কি ?

বন্ধা নীলা ফুলৰ মালা

লৈ আৰিছোঁ সি ।

পিছাই দেখোন লতাৰ খোপাত

কুঁহি পাতৰ কোমল খোপাত

চাঁও আমি চকু ভৰি ৰূপৰ ছবিটি ॥

‘অ’ বসন্ত ‘অ’ বসন্ত

সজাত সেয়া কি ?

মিঠা মাতৰ মৌ সৰোবা

কুলি কেতেকী ।

এৰি দেখোন গছৰ ডালত

ঠেঙে ধৰি নাচক ভালত

আমিও নাচোঁ ছেৰে ছেৰে হাত চাপৰি বি ॥

‘অ’ বসন্ত ‘অ’ বসন্ত

হাতত সেয়া কি ?

বমক জমক তৰা বচা

সোণ পখিলাটি ।

দৈ দেখোন ফুলৰ মেলত

সানক বেণু চিকুণ গলত ;

হলে হলে ফুলৰ চুমা কৰক নিধানি ॥

‘অ’ বসন্ত ‘অ’ বসন্ত

মুঠিত সেয়া কি ?

সোণৰ টোমাত ভৰাই জনা

স্বৰ্ণৰ হাঁহিটি ।

বিলাই দেখোন প্ৰাণে প্ৰাণে

হাঠী আঁমিও আমে-বাণে ;

হাঁহিৰ আজি উজান উঠক

চপাব বুৰাই দি ॥ —মিত্ৰদেৱ

বোৱা-কটা

সভা জগতৰ সকলো দেশত লক্ষ্য নিৰাৰণ কৰিলে কাপোৰ বৈ-কাটি দোৱা প্ৰথা আছে । আমাৰ আসাম প্ৰদেশতো অতীজৰ পৰা সেই প্ৰথা চলি আহিছে, এনেকি আসামৰ পৰ্ব্বতীয়া জাতিবিলাকৰ ভিত্তৰতো যে বোৱা-কটা পৰ্ব্বা শিৱৰ বিশেষ আৰম্ভ আছে তাৰ প্ৰমাণ “আব-জীম” আৰু “মিৰি-জীম” ইত্যাদি যোৰৰ কাপোৰেই জাতি-স্বৰ্ণাৰ্থকৈ দি আহিছে । কিন্তু বৰ্তমান যুৱ উন্নতি-সৌভৱ লগে লগে সকলো দেশতেই সেই প্ৰণালীৰ সাল-সলনি হবলৈ ধৰিছে । এই খিনিতেই কবলৈ হ’লে আমাৰ দেশত আজিলৈকে সেই সৌভৱ নাই । আগেয়ে যি আছিল

সেয়েই চলি আছে । আমি আগৰ পৰা চলি লক্ষ্য প্ৰণালীৰে কাপোৰ বৈ আমাৰ অভ্যন্তৰ দৰ কৰা সম্পূৰ্ণ অসম্ভৱ । সেইবাবে বোৱা-কটা শিল্পৰ উন্নতি সাধন কৰাও আমাৰ এটি প্ৰধান জাতীয় কৰ্ত্তব্য । উন্নতি বোৰোঁতে আমি যি কাপোৰ বৰ্ত্তমানকৈ খবকৈ বৰ পৰা হব লাগিব । আমাৰ বি অসমীয়া শালখন আছে তাৰ সকলো সঁজুলি বাঁহ বা তামোলৰ খঁটি, ছালি-মাৰি, সাঁকো-মাৰি, টোলাঠা, চিৰি, ‘ব’ কাপ-মাৰি আৰু পুতল ইত্যাদি ৰাখি কেৱল অসমীয়া দেশাধিনৰ ঠাইত উন্নত ধৰণৰ একোটা দেশীয়া সলাই পোৱা উচিত । তলত তাৰ এটা চিত্ৰ দিয়া হ’ল :—

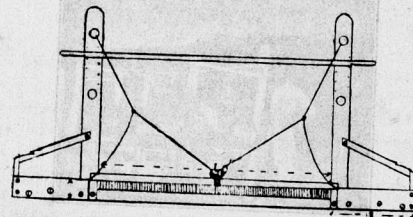

উন্নত প্ৰণালীৰ দোপাতি (Slay)

ই সম্পূর্ণ কাঠের তৈরী। ২৪" ৩" সুট ওয়। তিনি সুট ওয় হলে সকলো বিধ সৰু জাম্ব শালত লগান পাবি। দোপাঁতিখন স্কাইবলে ৩" x ১" চুটটা বিয় কাঠ থাকে। ই ৩" সুট ওয়, ওপৰৰ ফালে আধা ইঞ্চি অধিকত সৰু লোৰ বা বাঁহৰ শালা সোমাব পৰা বিদ্ধা কৰা থাকে। সেই শলা বা গজালৰ ঠাই চুয়োফালে সমান কৰি দোপাঁতিখন উঠানমা কৰাব পাবি। এই দোপাঁতিৰ তলফালে এডাল পোন আৰু গৰুৰ কাঠ থাকে; ই ৩" ইঞ্চি বহল কিন্তু সমান শক্ত নহয়। সমুখৰ ফালে শক্ত আৰু পিচৰ ফালে ঢাল খোৱা কৈ কিছু লাভল। সমুখৰ ফালে ২" ইঞ্চি আৰু পিচৰ ফালে ৩" ওয়। ইয়াৰ ওপৰেদি মাকো চলাচল কৰে বুলি ইয়াক দোপাঁতি-কাঠ (Slay race) বোলে। বিয় কাঠ চুটটাৰ মাজত বাঁচ বহুৱায়। ইয়াৰ ভিতৰত বিমান ইঞ্চি দীৰ্ঘ থাকে। সেই দোপাঁতিখন-বিমান ইঞ্চিৰ। ৬" ইঞ্চি উত্তৰ-শাল মানে ৩০" ইঞ্চি দীৰ্ঘৰ বাঁচ বহুৱাব পৰা উত্তৰ-শাল (60" reel space loom)। বাঁচ বহুৱাবলৈ দোপাঁতি-কাঠৰ সমুখৰ পৰা ২" ইঞ্চি স্কাইবলত বাচৰ কাঠৰ কাঠলৈকে সোমাই দাব পৰা এটা আধা ইঞ্চিৰ খাল দীঘে

দীঘে কটা থাকে। বাঁচখনৰ ওপৰৰ ফালেও ২"১৪" ইঞ্চি বহল, তল ফালে দীঘে দীঘে খাল কটা বেলেগ এটা কাঠ বহুৱাই দায়। সেই কাঠ চুটাক মুঠি-কাঠ (reel cap) বোলে।

মুঠি কাঠ চুটাব চুয়োমুৰে খাট কাঠ থাকে। সেই খাট দোপাঁতি আঁৰ কাঠ চুটাত লগোৱা থাকে। বাঁচখনৰ একাল দোপাঁতি-কাঠৰ খালত আৰু আনফালে মুঠি-কাঠৰ খালত প্ৰমাই দিয়ে। দোপাঁতিখনৰ চুয়োমুৰে চুটা বাকচ থাকে। ইয়াত ছাচেৰে মাকো মাৰি বন মালাগে; কেৱল জ্বিত সোঁহাতে মাৰি টানিলেই মাকোটা এটা বাকচৰ পৰা সূতাৰ জাল বা জাকীৰ (Shed) ভিতৰেদি লৰ মাৰি আনটো বাকচ পায়গৈ। তেতিয়া বাওঁহাতে দোপাঁতিখন মাৰি তাৰি দিয়ে। একেৰে জ্বিৰ বিমান সোনকালে টনা যায় মাকো বিমান সোনকালে চলাচল কৰে; আৰু ইফালে কাপোৰো বৰকৈ বোৱা হয়। ছাচেৰে মাকো চলাই মিনিটত ৮-১০টা মোৰ লিৰ পাবি, কিন্তু ওপৰত দেখুৱা দোপাঁতিৰে মিনিটত ৮-১০ একেৰে দিৰ পাবি। একেৰে আমাৰ প্ৰতিখন অসমীয়া শালতেই একো-খনকৈ উন্নত প্ৰণালীৰ দোপাঁতি লগোৱা উচিত।

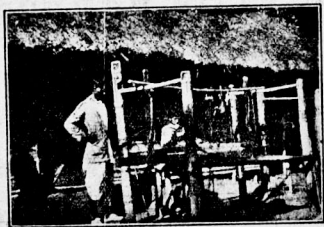

অসমীয়া শালত উন্নত দোপাঁতি।

ওপৰৰ ছবিত দি দেখিছে, ই এখন অসমীয়া শাল। তাৰ সকলো আহিলা-পাতি সম্পূৰ্ণ অসমীয়া হবলৈ; কেৱল অসমীয়া দোপাঁতি চুটাৰ সলনি এখন উন্নত দোপাঁতি লগাই লৈ এজনী ১০ বছৰীয়া ছোৱালীয়ে তিনি হাত বহলৰ জাব-কাপোৰ তৈৰে। ছাচেৰে মাকো চলাই বদলে হলে ১৪ হাত বহলৰ কাপোৰখনত বিমান সময় আৰু পৰি-প্ৰম লাগে। তিনি হাতৰ খনত তাতকৈ বেছি সময় আৰু বেচি পৰিশ্ৰম লাগে। কাৰণ ২ হাতৰ খনতকৈ ৩ হাতৰ খনত শিপিণীয়ে বহা টাইৰ পৰা পাটো বেচিকৈ কাটি কৰি বলেৰে মাকো মাৰি পৰাগেহে আনফাললৈ আহে; নহলে সূতাৰ জালৰ মাজতেই থাকিব পাৰে। কিন্তু উন্নত দোপাঁতিত জ্বিত বৰি টান মাৰি মাকো চলাবলৈ হলে ২ হাতৰ খনত বিমান ৩ হাতৰ খনতো সিমানই বল লাগে। ততপৰি শিপিণীয়ে পা কাটি মকবাটক এটাইতে বন্ধি বিমান ইচ্ছা কৰে বিমান খবকৈ বন পাৰে।

উৰ-মাকো অসমীয়া মাকোতকৈ কিছু ওয়;

সেইবাবে জাল (Shed) ডাঙৰ হোৱা উচিত। সেই অধুৰৰি বাঁচ আৰু লৰ ঘৰ ডাঙৰ কৰি লব লাগে। বাঁচৰ ঘৰ অতি কম ৪৫ আঙুলি আৰু ব-চুৰাৰ বেৰ (Circumference) ৭৮ ইঞ্চি হোৱা উচিত।

আমালোকৰ হাতে তোলা 'ব'-ৰ স্ৰাশনি যদি এডুটা (৪ খন) বন্ধা 'ব' কিনি লব পৰা হয়, তেন্তে তাৰ পৰা নানা মোৰৰ কাপোৰ লব পাৰি আৰু ইফালে বহলও বৰ উজু হয়। তলত বিশেষ লাগতিয়াল সঁজুলিবোৰৰ অসমীয়া আৰু ইংৰাজী নামেৰে সৈতে দাম দিয়া হ'ল—

- | | |
|--------------------------------|----------|
| (১) ৬০" ইঞ্চি দোপাঁতি (Slay) | দাম—৩০০ |
| (২) মাকো (Shuttle) | "—১৫০ |
| (৩) মৰো ১২টা (Pirn) | "—৩০০ |
| (৪) "ব" এডুটা (One set head) | "—৫০ |
| (৫) বাঁচ (Reed) | " ২০, ৫০ |
| (চুটকাৰ পৰা পাঁচ টকাটলৈকে) | |
| (৬) নাটনি (Pulley) ৪টা প্ৰতিটো | "—১০০ |

শ্ৰী ডি. ঘোঁৰি এ, জি, ডবলিউ, আই।

চকীয়াৰ লুব্ধা।

আমাৰ "আহোঁৰৰ দিন" লিখিবলৈ, পূৰ্বনি লুব্ধা আদি সংগ্ৰহ কৰোঁতে আমাৰ হাতত এখন সৰু লুব্ধা পুথি পৰেহি। লুব্ধাখনিত বিশেষকৈ বৰাচকী সখীয়া কথো আছে,—আৰু তাক "চকীয়াৰ লুব্ধা" বুলি জানে। পুথিখন কেতি পুথি নহয়,—১৭৩১ শকত লিখা; লিখক-

দৰনৰ নাম লামোখা। পুথিখনৰ বৰ্ণিত বিঘৰ আশপাৰেহা—কথাবিলাকৰো বিশেষ শুলভতা নাই। পুথি তথা অস্থান কৰোঁতাসকলে জানিবলগীয়া কিন্তু অনেক কথা আছে, সেইবুলি "পত্রিকা"ত গ্ৰাসন কৰা গ'ল।

“শ্রীশ্রীকৃষ্ণকথা নন্দনঃ”

“শ্রীশ্রীকৃষ্ণবিবাহের ঈশ্বর বাজাবিলাক।
বালেশ্বর বাজেশ্রীয় নবানামঃ নবেশ্বর ঈশ্বর।”

“শ্রীশ্রীদেশ বিভাগি” = জনা ভাস্করীয়া
শ্রীমুগ্ধ বরাণী বরকথা দেশের বর নবাব।

৩০শের মধ্য ১ ভাঙ, বহাৰ বকরা, কটকী
বড়া, মনাই টেকেলা, চকীয়াগৰ বড়ভাঙ। এই
পাণ্ডু বজা বিভাগ্যে ৩০শের আছাই শোলে।

‘অ’ আদিয়াচুবাং—তুমি দেখেনে আরা, তেমনে
তোব শ্রীশ্রীবিবাহা তিবিশেষের মহাবাজা মহাবাণী
পত্র মতী গো-ব্রাহ্মণ কুশল ?” আদিয়াচুবাং—

‘অ ৩০শের,—আমি দেখেনে আরা তেমনে কুশ।”
আমাব পাণ্ডু—“আক তোব তিবিশেষের মহাবাজাব
চকুৰ পাশে অনেক শরু আছে, সেইখা কোনো
পবাতার আচবিছেনা ?” আ: হু :- “অ

৩০শের,—সেবর কুপাত গোসাই গোসামীর বলত
কোনো সজব পবাতার আচবিবে পাবিবেনা।

নির্ভয়ে মো-ব্রাহ্মণক প্রতিপাল কবি মহাবাজা
কুশলে আছে,—আক শধশ্রমে হাবি আসলে কিছু
ভয়নাশি পাইলাম না। নির্ভয়ে শৌছিলাম। অ

৩০শের,—৩০শের ‘তেজ শক্তিৰ বলত কিছু অম
ভয় পাইলাম না।” আ: পাঃ—§ “আক পূর্বে
তোব তিবিশেষের মহাবাজা ৩০শের চরণত দিক্শে

• কল্পসিংহে স্বর্গদেবর দিনত বরাণী বরবকরাই
দেখিবিলাক ভাগ ভাগকৈ পাতে, সেইবুলি
এইতনা বরবকরাক “বেশ বরাণী” বুলিছে।

† “৩০শের মধ্য-ভাঙ”-অর্থাৎ কল্পসিংহ বজাব
মধ্য-ভাঙ,—আক বুলিছে বুলিব পবানগণ।
বরকীয়ে তেখতব একমাত্র দাত্ত গোচাই
গোহাঁহর নামে হয়।

‡ আদিয়াচুবাং।

§ আসাব পাণ্ডু।

সেবা জনাই আছে, সেয়ে আছিছে বা নাই ?”
আ: হু :- “অ ৩০শের—

“ভগা বাজাব ভগা দেশ কিছু নাই; বি পারি
গাছৰ সুল মাঠাব সুল, এবেবর সেবা জনাবিবা
নিমিতে আছিছে।” আ: পাঃ—“ভামোল পান,
কুল চন্দন দেগৈ,—ভাত, মাজ খাই বাড়া যবে
ছুভাই থাকিলে। আৰ সমাছাব পদে দিয়া যাব। এই

সমাছাব বহাব বকরাক কবিবি; আক সন্দেহ-পদ
নাশিলে দাই ধবিব পাই। অ আদিয়াচুবাং,—ভই যে
হাতি, খোবা সন্দেহপত্র নাই বুলি কব এনে অমিবে
কব নাপার। পূর্বে বাম-অবতরত শ্রীবাম গোসাই

বনত স্মিৎ সুবন্তে মীতা দেবীক মাথা-দলে বাহে
হবি নিলে,—লছাপুরত ঘলেটে। পূবে শ্রীবাম
গোসাই অনেক মৈজ-সেনা সি সাগবত সেতু বাহি
লছাপুর চন কবি মীতা দেবীক উছাবি আনি

শ্রীবামৰ চরণত সমর্পিলে। তেমন একবে
পূর্বে কল্পসিংহে স্বর্গদেবতা অনেক নোকব গৈক-
নোই, বরাণী বরবকরাক সন্তোব কবি পঠাই।

জয়ছবর চন কবি বাজা ভাস্করজক উছাবি আমি,
বামসিং বজাক ধবি আমি, বিন্দনাদ ক্লেত
শর্গাপন্ন কবালেছি। ছেকিয়াই তেব বজা বকু
কবি আছে,—বছৰ—সেবা ২টা হাতি, ২টা খোবা,

৪টা মাহুহ ২টা বকরা,—আক মাদিকী মাঠাব
পবা কুমি উছাবি দিছো,—আছে গজ-সুতা ব
শোলাব সি উগজক স্বদী বোণা বজাব,—গজ
বন্দনাব পাবই হাতি খোবা মবিলে ৩০শে
ঠাইলে মাহুহ দাত্ত ফান্দ দিব,—আক ফান্দে
সিপায়ে হাতি খোবা মবিলে আমাব ঠাইলে দায়
ফান্দ দিব,—নিবর হাতি, খোবা দিয়া যাব। তিবি
শেষের মহাবাজাব করুল। আক কুমিগাচে
শাস্তব সমস্ত ত্রিগায়ে পকিছে আন পান কবিবে

নিমিতে সবাবে নামিলেগৈ। তাত আসি চুই
গায়ে ধবিলে। দশ হাজার বছর যুদ্ধ কবি এড়াইতে
নাপারে। ভগবন্ত আমি গজিছব পাশে মিলিল।

তোমবে পয় গোটা শুকদে ধবি উপকর তুলি
গজিছে শবদা লৈলে ত্রাহি ত্রাহি জগয়াব বুলি।
একে গোবিন্দে গজক স্বদে চবি, হাতে চক
ধবি, গাঃসমে তবক তুলি চিড়িলছ গাঃসুখ।

গজিছক উছাব কবিলে। এতেকে গজিছে
বুকুতি লখিত। সেই পয় কুম্বৰ চরণবন্ধ
পুজিয়া আছে ইতি। আজি খোবা, হাতী সন্দেহ-
পত্র নাই বুলি কব নাপার।

“আক জনিগাচে। শাস্তব সমস্ত,—দশবধ
যুদ বাম লক্ষণক মহিবারে হবি দিয়া পাভাল-
পুর মনি কবি থৈলে। বেভাল চন্দিব গুজাব
বহি দিবা নিগিছে। বাহুহত কণিগে অনেক
শ্রমে বিছাব কবি মংসবাটা পক্ষীর হয়ে বাজা
পায়, তাব মগে মক্ষিকাকলে পক্ষীর পাখীতলে

বহি এক বুর দিয়া সাগব তবিল। বুদ্ধ ব্রাহ্মণ-
কপ নয় পক্ষিকা। দেশস্থলৰ ভবিষ্যত বুলিয়া
হেলে মক্ষিকাকলে কর্ণপমে প্রবেশ কবিলা।
তেনে একবে ভকত বুলি সাগব হুই বৈবাহিগে
দেশস্থর হৈরা বাজা ভাস্করজক প্রবেশ কবিলা।

“আক জনিগাচে,—ভাবতব কথা, কোব-
পাণ্ডবর সংবা। সুমন্তী শকুনি কুটপাশা খেলি
কৌশোদন বাজা কোববে পাণ্ডবক স্রোপদী সমে
দরাসে গোহাঁহ। গছৰ বাকল পৰিধান কবি,
অনেক নিকাব কুজি, বহু অম পাইগা। কুম্বৰ
স্বপবন্ধিত ভক্তিভারে ভজিল। এতেকে কুম্ব
প্রায় হৈলা। ভীম, অর্জুন, নকুল, মহাবের, ধর্ম
যুদ্ধীর স্রোপদী সমে নাবীগা বহু আছে, গ্রাম
কুমি সমে নিবেদিলা কুম্বৰ চরণবন্ধিত। এতেকে
জগন্য প্রসন্ন হৈলা। গোহাঁহদন সমস্ত উনশত
কৌবক সংগামে মবিয়া পাণ্ডবক বাজা
সেই শ্রীকৃষ্ণ আদিয়া শ্রীশ্রীমসেনে আদিয়া কল্পসিংহ

৩০শেবতা বরাণী বরবকরাহে এই আংশে কল্প
হইগা, তোব বাজাক বাক্ষসব গভব পবা উছাবি
আনি ৩০শেবর চরণত জাত কবালেছি। এতে-
কেহে পিতা-পুত্র সখক মটি আছে। এতেকে
ছবাবে এই সংবাদ দিব নাপার।

“পূর্বে বাজা ভাস্করজকে কোনে কুপাব আনি
কবিগাচে,—ভাত অনেক পুকে প্রবন্ধিয়া গৈছে।
অগাশিও সেই আনি কুলি আছে। পূর্বে বাজা
ভাস্করজ পাণ্ডববাণী বাজা,—দেব ঈশ্বর ইছব
সম্বন,—৩০শেবর চরণবন্ধিত শর্গাপিয়ে করুল
কবি আছে। আক ৩০শেব ঈশ্বর জয়লছ বাজাব
দিনত মোমাই তামুলীর দিনত বরবকরা নাম
ঠেছে। আগেয়ে বড়লন্য নাম। ইতে তিলকুল
গুণ-শীল কুপীলে বিন্দনাদ ক্লেত হাত কুমিবিয়াই
করুল কবি আছে। এতেকে ছবাবে হাতী খোবা
সন্দেহ পত্র নাই, ক’ব নাপার। আক লাও ভল
যে,—শিল ওপাশি, কোবা যথা হ’ব, ব্রহ্মণ
উলট গতি কবিব, বগ ক’লা হ’ব, তবে কি
মোব করুল চাবিবে,—না। তোব বজাব করুল গজ-
দস্ত। ৩০শেবর চরণলৈ চাই মই কি মুখে জনাম,—
আক তই বা কি সন্তোব পাবি। আক তোব
মহাবাজা গো-ব্রাহ্মণ নক-নাৰী এজা কিকলে বজা
পাব। এইকলে বহাব বকরাক জহনি সম্ভাচাব
কবিবি, আক পূর্বে ৩০শেব ঈশ্ববে আজা কবিছে।”

চেকনিয়াগৰ বরদেল, ডাবলো মাজি শিলপনিয়াব
তোতা, কুমবা মুদে, এই চাবি ঘব পাঠম ৩০শে
খোবা বজাব সাংকো কুম্বরীৰ বাব হাতি গাও
ভোলা। ৩০শেবের ভাত লাভি গোহাঁহদেবর।
খোবা বজাব অবিনে ভাতুক নাম দিলে জয়লছ
বজা।

মোমাই তামুলী বরবকরা দেখেনো কি কি কাম
কবিলে,—অম্বতসুবীয়া মাহুহ গোবাগাটী আনিলে,
গোহাটীৰ মাহুহ গড়গায়া কবিলে,—আক তেলি,

মানি, ধোবা, নাপিত, চমাব, কমাৰ, তান্তী, সোণাৰী, সকলো জাতিৰ মাহুহ ঘৰ ফালি আনি, দেশ বহাই পাতিলে, নৰাৰ চমীয়াৰ পৰা বঙ্গালৰ ছই সীমাব-
লৈকে । আৰু ৩০হেৰে ঈশ্বৰে আঁঠি হুয়াৰেৰে বাধৰ
গাঁৱ পাতিলে । কছাৰীয়ে পুথনি মাহুহওঁত থাকি
মাৰি নিলে । তেতিয়াহে ৩০হেৰে বিছাৰ কৰি,
দায় ধৰি পাৰু-মহীক হুছিলে,—দায়ৰ গাঁৱ যে
কছাৰীয়ে মাৰিলে, মোকনো বাক্য কিয় নজনালে ?
চকী পাতিমো আছেনে নাই ? পাৰু-মহীক বোলে—
৩০হেৰে,—চকী পাতি নাই ; এতেকে বাক্য জনাব
নোহাবিলে । স্বৰ্গদেৱে বোলে, বকৱাক চকী দেখে ?

চতুৰ পাশে চাবে এতকা চকী পাতিলে । তাতে
কড়া বাকতাব মাহুহ ফালি দিলে । বহা জগীলৈ
মাহুহ নাতিলে । টাঙালৈ পনমানি বহিহুং ।
কুহুহেৰে চাই পালে টেলেকাই সন্দিকৈক ।
৩০হেৰে চালে বাকৰে সন্দিকৈজনক বকৱা পাতিলে—
বোলে তেওঁ মহী শহৰৰ লগত মোৰ দামৰ মাহুহ
চাবিবৰ (সোনীয়া, ডাৰণু, শিল-পনীয়া আৰু
কামোবা গৰা) বহে,—চাবিব লগত চাবি কৰি
মাহুহ কেঁপে । স্বৰ্গদেৱেৰ আজ্ঞাৰ মোমাই তামুৱী
ববৰকথা দেখে বহুফলা মাহুহ চাবি কৰিব পা, বড়া
পাতিলে । শানিবাৰে যাত্ৰা কৰি, উটয়াই আহি
কাজলীমুখত বৈ, বহা কৰি ছমাহে টেটাৰৈ কাটি,
কপালি মুখত কুহুবাতে মাৰি চকী পাতিলে ।
নুগাল কেয়া দিও নাই । চাৰিৰে পাছোটা ।
এইকোপে চকী পাতি প্ৰবৰ্ত্তি আহিলে । তাতে
৩০হেৰে আজ্ঞা কৰিলে জয়বাম কটকীক—তই যা,
—সন্দিকৈ শহৰক যে বহাৰ চকী পাতিব দিছিলো,
কিকোপে প্ৰবৰ্ত্তি আছেনে । কটকীয়ে যয় দেখিলে
গৈ চকীৰ বন্ধ-ব্যৱস্থা সকলো সাছে । বকৱা
বড়া পাচৰো একো ভেদ নাই, তিনিব মোমাৰি ।
বৰ্ণনা পাৰিছে পাচখান,—তাতে বহিছে পাচোটা,
মাজতে বেড়া কাহী-বাতি । তাওকিন্ চৰিয়া লৈ
একেলগে বাই, তিনিব মোমাৰি ৩০হেৰে শহৰ

টেলেকাই সন্দিকৈনো কোন জনা । পাছে দুইগে
কোপোলে বোলে এহি জনা । আৰু দেখা লোৱা
চকী পাতি বন্দাবনহা সকলো ৩০হেৰে চৰণত
কটকীয়ে জনালেগৈ ।

তেতিয়া তলমূৰ কবি লোটক জৰি পুথিবাঁত
পৰিলে,—৩০হেৰে বোলে, ভালকোপে প্ৰবৰ্ত্তিহে—
এইকোপে একে শৰীল হৈ থাকিলেহে শত্ৰুক তিনিব
পাবিব,—ভাল । তেহে জয়বাম, মাটে, লৰাওঁতক কৰি-
লৈ,—সন্দিকৈ শহৰৰ মৰ্গালা নহয়, মোৰেহে মৰ্গালা
বাথে ১ পাৰাটি একেলগে হক, পাৰাটনি বেলগ
লক । এইকোপে কটকীয়ে আজ্ঞা জনাই কাহী-
বাতি তাওকিন্ মুঠো বোৱাটো উছালে । আমাৰ
কাঠৰ শবাই কঠালৰ,—এইকোপে প্ৰবৰ্ত্তি আহিলে ।
তাতে বকৱাই বোলে,—হুইহুইত—১পাৰাটি
পঞ্জত নিতে ছুই হেপো,—তাতে গায় মাহুহ
আছে,—চাবলৈ মাটে । এইকোপে আজ্ঞা কৰিলে ।
বড়াতেহে মাহুহ লৈ, কুৰিদিন বাট কাটি চকী
পালেগৈ । দাতিয়ালে বনুৱা বুলি ভাগি লগালে ।
তাৰে হাত ভৰি ভড়া বুঢ়া মেটা আহিলে । সিহঁ-
তক বোলে,—তই জয় নকৰিব ; কপালীমুখত
৩০হেৰে আজ্ঞায় ৩০ মহী এজন্য আছে তালৈকে
তহঁতে অহা-মোহা কৰি থাকিব ; আনি এৰে
সৈতে একে মিততা হৈ থাকিম । তাৰ মাহুহ
সকলে চাপি আমাৰ দেশৰ কথা শুনিলে বোলে—
শোশাৱত, তোমাৰলোকৰ নো দেশ কেনে ? আহি
বোলে—৩০হেৰে ঈশ্বৰ ইশ্বৰ সন্মান ; পুথিবাঁত আঁঠি
নৰ কপে নৰোছাৰ, আৰু ৩০হেৰে দেশা সন্মান
বজাৰ পো বকা,—মহীৰ পো মহী,—দাৰু পো
সামু,—দাও-বাৰিকাৰ পো দাও-বাৰিকা, এইকোপে
সন্মান ৩০হেৰে দেশ । আমাৰ বোলে,—হুইহুই
নো কেনে ? সিংবাৰে বোলে,—আমাৰ দেশত
বোকাৰ পো বাৰা ৩০ৰ নোপায়,—মহীবাৰি গোহে
বাজা হৰ পায় । বাজাৰ পো হলে চাকৰ খাৰি
পায় । আমাৰ বোলে,—তহঁতৰ দেশ ভাল নহা—

আমাৰ দেশলৈ যাবি,—তহঁতৰ বাজাৰ শোক
৩০হেৰে জনাই বাজা পাতিম । এই বোলমাত
কৰি মিকিব বাবে ঘৰ, লাগু বাবে ঘৰ আনি পাৰ
ধৰি পাতিলেহি । তাৰে মিকিবৰ কথা পোক
বলা পাতিলে । তাৰে দা পাচখন, বাক পাচো
খন লৈ ৩০হেৰে জনালেগৈ । ৩০হেৰে বোলে—
মোৰ শহৰে, বড়াইতে মোৰ ঘৰ আপাহ কৰিলে,—
মইনো ইটক কি বটা মিকি । জয়বাম কটকী
আজ্ঞা দিলে,—তই যা, কোপছবাবতে ভেটি বান্ধিব,
হাতে লৈ গুটা পুতিবি,—কতে টেলেকাই সন্দিকৈ
বহিব, আৰু চকীয়াৰ বড়াইত বহিব চাল পাৰি,—
এই চুলিগা শ চাৰিখন আগত ঘৰ । এই
কো চকী-দাৰাকবটৈ থাকিব, সোণা কুপাৰ অলঙ্কাৰ
মৰাফালে ঢুকাবে,—বাবতজীয়াবটৈ বটা দিহো । আৰু
বড়াইত বাক কটকী ; সিহঁতে পৰলৈশোক আনি
মোৰ সেৱকী কৰি দেশ পাতি দিছে । মিকিবৰ
বজাৰ মিঠিৰ এই চাৰি,—কুজা, কালী, খোল,
মুঠিগা দা । পৰে বাৰপুঞ্জিৰ বজাৰ খোলাৰ
পৰা আনিহে পাতিছে । পৰে টোপাকুছিয়া
বাকী । এই ক্ৰমে তিনিও বাজাৰ সন্মান । আৰু
৩০হেৰে বচবি মোহা স্বৰ্গ এটা,—ছাল বাৰ বন,
শিং বাৰ কোৰ,—তোগা তিনটা মো টেল,—
এই বাৰ ক্ষতি নাই ।

(৩)—

জগদিত মহাৰাজাৰ দিনত বৰাগী ববৰকথা
দেৰে জয়ত কছাৰীক আনি বিশ্বনাথ ক্ষেত্ৰত
পৰিমাণ কৰালেহি । ৩০হেৰে আপাহ পাই বহা
গাৰি চকী কোখান বৰাগী ববৰকথা দেৱেৰ মাহুহ ।
তেতিয়াৰ পাৰ্শ্বে আনি ববৰকথা দেৱেৰ মাহুহ ।
পুৰ্ণে ৩০হেৰেহে বিয়া ভড়া পতা কৰিছিল ।
এতিয়া ববৰকথা দেৱে ভাঙেও পাতেও । পুৰ্ণে
সাগাৰ মাহুহ চাবি প আমাৰ চকীত আছিল ।
আৰু দা বহা এটা ৩০হেৰে সঁজাতি আছিল ।
আৰু গুজাই বৰ টেকেলাটে দিলে । আৰু

সাগাৰ মাহুহটো উছিত, খাসোব পৰা ফালি
আনি জুৰি চটীয়া ৪০ ঘৰ মাহুহ দিলে । আৰু
তিনি বজাৰ তিনি কুৰি মাহুহ তেতিয়াহে দিলে ।
আৰু পুৰ্ণে দিহিছিয়াৰ টোলোকাতে কবত বক-
ৱাক কছাৰীক ধৰিবলৈ দিলে । কছাৰীয়ে বন
নকৰি, পুৰ্ণে মাহুহৰ পৰা ভাগি খাছপুৰত
সোমালেগৈ ।

খাছপুৰত বকা নাই, বাবেও জীয়াৰে দেশ
সোমালেগৈ । বাবেও জীয়াৰে বোলে, তুমি আমাৰ
দেশত বকা হৈ থাক । এই বুলি ঘৰ বাৰী দি
বকা পাতিলে । এতৰ্থে জয়ত বকা বামনিদেৱে
বাকী পালে বোলে অসমৰ খেদাত কছাৰী বজাটো
ভাগি আহি খাছপুৰত আছেহি । তাৰে বি বেৰী
জনী আহিছে মহা শুকৰী । স্নেহ স্বৰ্গতো দিহী
আছে, কেও কেইত মলি নাই । এই শব্দ শুনি
কটকী ইট মিকি কৰিলে । আৰু দুইতে উজাই
আহি হুইহুইত থাকি কছাৰী বজাটো ময়ূৰমজক
নিগালে । মিত সাফা হও বুলি, চৰনাৰত কুলি
ভাগী মাৰি নি জয়তপুৰত উলিয়ালেগৈ । মাৰিব
পৰ্জত কুলি বনি কৰি ধলেগৈ । দেৱীয়ে তিনি
মহা অসন্তোষ কৰি আছে । আত অসন্তোষ আমাৰ
ডকতুলি সাগৰ ছয়ো বৰাগীয়ে শোশাৱত হৈ
খাছপুৰ পৰিলে । দেৱীয়ে ছপাই নি হুছিলে
বোলে, তোমাৰলোকনো কোন দেশৰ বৰাগী ?
তেতিয়াই বুলি জ্ঞাত হৈ বোলে এই অসমৰ খেদাত
আমি খাছপুৰ পালাহি,—পুনৰো আহি অসমে
পালেহি, আমিও আতে শৰণাশৰ হও । এই বুলি
অনেক তুতি প্ৰাৰ্থনা কাৰণা নিবেশন কৰি, পজাৰ
মাজে দেখি, ছই বৰাগীলৈ সোনাৰ টেমাও ভৰি
কছাৰীৰ মলোবামক লগে লগে পঠালে । বৰাগীয়ে
ওলাই আহি, ববৰকথা দেৱক সেই পজ দিলেগৈ ।
সেই পজকে পাই, কছাৰী বজাৰ প্ৰতি প্ৰসন্ন
হল ।

পাৰু-মহীক ছপাই হুছিলে, কৰাসিং দেৱতাই

বোলে শব্দীয়া করণীয়া এবি বনোপাই; কছারী বজাটো কোনো আনি নিবহি? বরাণী ববককা বেগেও বেগে, ৩সেও দেহতা বকী আটো; মই জয়ন্তা কছারী ছয়ো বজাক শাশপ করাই দিম। পাছে অনেক লোক লভর সৈজ-সেনা লৈ চাপা-নাগাই সোমাই লুচনচাত ওলালগৈ। ক্ষত্রসিংহ দেবতা মিছামুখত বাহর কবি আছিলৈ। ত্ৰেত্ৰি-য়াসে পুণব বজাক কাপ কাটি হাতব কয়বে বাক্তি মিছামুখত বলেছি। আক পুনর চকীয়ালব বুলন বড়াই নি খাছপুত উনিগালেটে। উদ্যবনত জয়ন্তাশেখর স্ত্রী এটি পালে। তায়ে কয় বোলে, অসমর বর মতী আহিছে হয়—জয়ন্তা বলা মই দন্দা। সিধা নামায়েও দিব, তাতে বিনা অয়ে জোজন নকবিল। সেই বে বগা পক্ষত কেশিয়া, সকলো মনিষর মুণ্ড। আকে বুলি বর মতী জাত হইল। নবতপ্ত লেছন্দা কোঠ কবিলগৈ। সাত দিন সাত ঝটি হিলৈ ঝায় কবি কোঠর আগত মাটির ডিল কবি, স্থবর পত্র ঝাঁবি, কোঠর আগত কাশোণর মর কবি, হেই বাহ পুতি শোণাণ কলচি দি নোমনি মর কবি, কলপুলি, আমজালি, ঘট-টেকেলি কি, সিধাৰ সন্ধ্যাও কবি, বাহরীয়া কটকীক পঠাসে জয়ন্তা বজার টাইলৈ।

কটকীক জ্বান:—

শ্রীশ্রীপূর্ণানারায়ণ দেব ঐশ্বর বজাবিরাগা বায় বায়েশ্বর বায়েশ্রিয় নরান্য নবেশ্বর বা ঐশ্বর।
শ্রীশ্রীতিনিজন্য ডাক্তরীয়া, দেশ বিভাগী ক্রীমুত ববককা বর নবাণ মতী বধন্ত।
৩সেও ঐশ্বরব ওচাবে সিধ্য বরময় কজাখানি জন্ম পালে; দেশাছবি হেয়া বর বেছারি শোরা নাই। জয়ন্তী কুবীর গড়ে জয়ন্তাচাহাব জয় ধরিছে। মই পদময় বুলি তনিয়াটে। এই ওচাবে বর মতীয়ে বরময় কজা লগে আনি নরতাপ্তত বহি আছে। পুরতো এই সম্ভাৰ—আকে বুলি বামসি জাত বৈল। সৈজ সমনীতে আহি সিধা-সমুগ

দি বিলেছি। পত্র সমনীতে, তাব পত্র মতী সমনীতে বটা বজাময় কবি দিলে। কো: ছয়ান বয়ালে, ত্ৰেত্ৰিয়ার্থিয়ে সৈজ টুকালে। তনিয়ান কোঠত মাহুত বানিলে,—বামসিয়ে, আমলগে, বর-কোঠবে এই তিনিজে থাকিলে। ত্ৰেত্ৰিয়ার চকী-য়ালব বুলন ববায়ো ছাব মাৰি ধৰি নি গৰি লোভাক তুলি, খোঁসে শবকাই, চবাত তুলি কিলিয়ে আনি জাগ্ৰতি উনিয়ালেছি বরাণী ববককাৰ কোঠ আন তৈতে। ত্ৰেত্ৰিয়ারে বামসিয়ে বাহর বাস কামুৰি খালে, আক তাব লোকে সবকোতে বাটা পালে বোলে অসমে আহার বজাক ধৰি নিলে। ত্ৰেত্ৰিয়ারি আহার কোঠ ছয়ান কাটিলে। কলোকা এগাৰ নোয়াবিলে। তাবে নৰ্গাণা ববলিৰ বাকবতী চটা গড় এরাই আছি, মিছামুখত বাতা কলেহি, বোলে, ৩সেও, বরাণী ববককা বেগ সমনীতে সাতখন কোঠ কাটিলে। এই বুলি কলেসৈ।

ক্ষত্রসিংহ দেবতা মিছামুখৰ পৰা বিয়নামলৈ উভাই গ'ল। তাতে বাহ বাহৰিবা কটকীয়ে বাতা জনালগৈ,—৩সেও—বরাণী ববককা বেগ ওলাই আছি, জাগ্ৰতি বৈছেছি। জয়ন্তা বজারী হুই বজাটু আনিছে। ৩সেওৰ বেগে, বাহবরীয়া, তাই শীয়ে যা আনগৈ। পাছে বিক-নামত আনি ৩সেওক সান্ধাৎ কৰায়েগৈ। তাতে কছারী বজায়ে স্নাত প্রার্থনা নিবেশন কবিলে। ৩সেও—মই এটা মনিষব হস্তে যতখানি সৈজ হানী পালে, ততখানি সৈজ যোব দেশত নাও হুই বজাটুত বজা। আক সেই সৈজ খানিক মই পৰবা চাউলকেটা দি স্থাবিৰ নোয়াবিলে। পাৰ পাত খাই যকব গঠৰ গৰা উদ্ধাৰি আনি ৩সেওৰ গাত স্নাত কৰালেহি। আৰি ধৰি ৩সেওৰ জ্বি হলো। এই স্বল কোনকালে হুজিম। অয়ো মই স্থহিজে নোবোৰে। আক মই মাৰিকি যাব-বুকুতা বি উপজে স্বমী বোশা বকাব, আক বহু

বহুৰ সেতা ২টা হাতি, ২টা ঘোৰা, ৪০টা মাহুত, ২টা বক্কা পালাসেতা কবি থাকিব। এই বুলি শিল, পুশ, পুপ, দীপ লৈ বিশ্বনাথ কেহুত হাত ছুবিয়াই কবুল কবি আছে। লাও তল মাৰ, শিল উপলিৰ, কোটা খগা হ'ব, বগা কণা হ'ব আক ব্ৰহ্মপুত উলটি গতি কবিব, তথা যোব কবুল ছাবিৰ না। আক ৩সেওৰে শিবসিংহকে ভায়মলকে হেগোকো মাতাত হস্তে পৰাশ পুজ দাশিলো বেন বুলিলে। আক জয়ন্তা কছারী ছয়ো বজাক উভাই নি নিমোৰ বালিত বৈছিলে গৈ। তাতে বহুত ওলালে। আক ৩সেওৰ ঠঁবাৰ কাশোৰ জাশি লিলে। ই ঠাঠে বাহা বামসি হানী পালে। তাবে বব কোঠবকে শোলা ধাৰোনি ছহ দি গৈ গুছি গ'ল। তাকে তপস্কাস বোলে। পাছে জয়ন্তা বোলে অসমৰ বুলি আতে এৰিলো, আমাৰ বজাটি বিস কাশোৰ থাকি উলিলে। সেইকাল ধৰি জয়ন্তা কেবেটা, মনেশপত্র দিবে, হাতি খোৰা নাই।

আক বরাণী ববককা ৩সেওৰে আজ্ঞা কবিলে, ভায়মলক নি খাছপুত নগৰ কবি দিবগৈ,—নব কবি পাতিবৈ আছো। ববককাই অনেক শোণ-শব্দৰ সৈজ-সেনা লৈ গুৰাবাৰীত থাকি পাত্ত হৈ আৰি পুনর ৩সেওক সেতা কবিলেহি। সেই আশতে ববককা বহা জাগী চকী জ্বনি দিলে। জ্বানল পান খাবা বুলি ত্ৰেত্ৰিয়ার পৰাচে আনি গণোতা বুলি ৩-বুজিত দি ৩ বজাহাত দিলে,— কিটোৰ বাবে গক দিলে। আক পূৰ্ণে ববককাৰ গৰাঘৰ থাকোতে শোভাৰ চুবীয়া লতা লেকেটা আছিল;—আক ববককা দেউএ চকী পাগত

“বুজিত দি ৩ বজাহাত দিলে”—ছাৰৰ অৰ্থ বুজা নগল। বোধ হয় “বজাহাত” শব্দ “বাহুহত”ৰ পৰিভ্ৰষ্ট হ'বৰ কৰা হৈছে। “বুজিত দি ৩”ৰ মানে কোমৰ জনা থাকিলে অস্তগ্ৰহ কৰি বেনে “সাহিত্য সভা” জিকাঠলৈ লিখে।

বহুকালে গুছাই দিলে। ববককা কেবে নতুনটক চুবীয়া দিলে, সেইহে ধন তুলি নোয়াবিলে। পুনৰবাৰ ৩সেওলৈ জনাগত বাজাৰীজন, বহুতকলী এই হুই কটকীক ববককাৰ ঠাঠৰ পৰা ওহাল কাটি আনি দিলে; ত্ৰেত্ৰিয়ার পৰাচে ৩সেওৰ চাটব ধন তুলি সোপালে। আক পুনর পাতৰ ববককনে ৩সেওৰ চবখলৈ প্রার্থনা কৰি জনালে, বোলে জাগ্ৰত গুছতে কুলৈব পৰা খাগৰিজনালকে ববককাৰ দেশ; নৰ্গাও খবলী যোব দেশ; তাগিলে কাটাটেকেলাটা পঠালে, পুটি মাৰি চাউল খাবৰ টাই নাই। বনুহাতে চাৰিটি ঠাকুৰী আছে, তাত পাণকবীয়াৰ ডেকা এটি বজা পাতি বৈছে। সেই মাহুত কেইঘৰ পালে পুটি মাৰিবলৈ টাই হয়। ত্ৰেত্ৰিয়ার ৩সেওৰ বামজীজন, বহুতকলীক ছই কটকীক পঠাই সীমা কৰি দিলে। মুক্ত মণা দিলে। আশতৰ গুৰি, গকখাট, কালিকাজাৰি এইও সীমা। ৩সেওৰ আজ্ঞা। ক্ষত্রসিংহ স্বৰ্গ-দেহতা, বরাণী ববককা, পাতৰ বহুককা, বুঢ়া ববককা; পৰে কপুচন ববককা, গবে কীৰ্ত্তিচন্দ্র ববককা।

—(৯)—

(কীৰ্ত্তিচন্দ্র ববককা) তেওঁনো কি কি কাম কবিলে—গাইই নামৰ শিল বহুপুৰ কছাৰাটব, আবে পৰা মাহুত ধৰি আনিলে। গাঁও জ্বলি কছাৰীতে ছাৰাৰ মাৰিলে। পৰে কপনীয়ালব কনচেশ্বক পঠাই কছাৰী বজাৰ পৰা হাতি খোৰা সন্দেশপত্র আনি গুৰাৰ মুকলি কবিলে। তেতিয়াহে চকধৰাৰ কাৰী টেকেলা ১০টা-দি কটকীকড়া পাতিলে। তেতিয়াহে পৰা কটকীকড়া বাছপুৰলৈ অতা যোতা বাস হেচৰে, পূৰ্ণে কটকী চকীয়ালব। বড়া শলালখৰা মতাই দাতি কাটিলে। থলা, কোটা, নেলী, চহৰী ভাঙ্গি আৰি, অসম পাশত আছিলহি। ৩সেওত জনালক, অকে সন্ধ্যাতি দি ১২ হাজাৰ দাতিয়াল ধৰি নিস্কৃত পাতিবলৈ।

পুনর বক্তৃত্তার কার্যক্রম ব্যবস্থা গোড়া হবার
কবির নিমিত্তে জাগিত থাকি। কামবের কটকীক
পঠাই জয়ন্তা বজা ক উলিয়াই আমি গোড়া
হলুগুবিভ পাতিলেগৈ। তবে পবা উলটনেগৈ
শিত্ত শার্ভ কবি কাজে বুলি।—পুনর নাহিলে।
পুনর কাঁড়িত্ত বববকাবেরে বহাটৈ উজাই
গল। বহাট থাকি বেবেজিয়া কবি পাতিলে।
বহাটে ছাট পাতি, পাবে বেবেজিয়া একুবি লাক-
লেজিয়া কবি দিলে। ছাটর সীমা পূবে—গড়ব
চকী, পশ্চিমে—গোগ, উত্তরে—ব্রহ্মপুত্র, দক্ষিণে—
ঘনানদ্য। আত বেহা করে সকলো ধনি পাঞ্জ
বহাট বেকেরী,—চকীয়াল আপনি করলে। কন-
চেলে কদা তনাই চকীয়াল বড়া ব্রহ্মগতিক হা-
খোতা পাতিলে। আবে ধন তুলি ৩দেবর চাটলে
শোখাব,—কড়ি আখের কুবি মিকির কছারীক
খত দিব। তিনি কুবি কড়ি আক মনিপুরীয়া
কছারী ছই বজাক উলিয়াই আমি ৩দেবক দেহা
কবালেছি। আক বাজেখর সিংহ ৩দেবর বেলে
পুজে আহি মোক দেহা কবিলেছি। মইনো পুত্রক
কি লি, সোশা রূপা বত অলম্বার লিঙ্গ,—অর-
কালে চুকল। বকতা, বহাটে যে ছাটখনি পাতিছা
তবে একালি ধন পূবর ঠাইলৈ দিব। বববকা
দেওলে মন বড়াক পঠাই আজ্ঞা কনাই,—কছারী
বহাটৈ আখের কুবি কবি শোখাব, চকীয়াল বড়া-
ইত এই আখের কুবি কড়িব বাব। আক পুনর
মনিপুরীয়া কুহরী আমি বিবাহ লিলেছি বাজেখর
সিংহ ৩দেবরাক; আক ১৮ হাজার মিকিবক
আনি কবতলীয়া কবিলে। তাক বিলা বহাটা
সকলো দিলে। আপলৈ মিকিব কছারী তেতে
বংশগোটে পোটাটৈ থাকিব। তেজিগাবে পবা
পাব হুলি কশাক, গোমধান, আদা, সবির, কচু,
কোম্বোবা যুজব সেবা ৩দেবর চরণত জনাইছে।
আক পূর্বে তিনি বজার মাটির সীমা বলাইমর
আনে, কাঁচমা শিসল, কেঠাই জরীয়ে কোম্বাঝানে,

উত্তরে বাব কুর্জার আলি, তাতে শেগচতে স্ত্রতা,
পূর্বে পশ্চিমে জান,—মাঝতে মেটেকা খাট।—
গাওখনি চতুৰা সেনা বববাকবা, তাবে পবা টোপা
কুছিয়াব সীমা। ছাটী বজার দক্ষিণে চাকুরী
আশতে স্ত্রতা বাবপুজীয়া সীমা। পুপুবিব মাজত
স্ত্রতা মিকিব সীমা। বাহুতিয়ে হাতিচুটীয়াক
পাতিলে কাঁড়িত্ত বববকা। জায়াশোনা স্কন্দ
খামোনব বড়াক পঠাই খাইগড়ব পবা আমি
সুগী মাহুত চাৰি দব, লাং তিনি দব। তাকে
আনি পাতিলেছি বজা টোপাকুছিয়াব কুহরী
পো দাবীয়াবজা। সব বিলব কোবত পাতিলে
বকবা বকবা। আক পূর্বে বহাট কনাব নাই,
আহিলা পবা লাচিত বববকনক কৈ বকবা বকবা
কমাব এগব আনিলে, ভলীয়া নাম।

—(৫)—

ধনুবা বজার ঠই ভাই। শ্রীকমতা বজা দেশব
নির্ভক। বজার পো বজা হ'ব নেপাই,—বজার
জীওদীৰ পোছে বজা হ'ব পাই। আক পো
চাকব খাটিগ পাই। বজার জীওদলৈ জোব
গুজি আনিব পাই। আক বজার দেশত দলৈতে
মই। ৪ দলৈয়ে বজার মালিব কাঠীখন চুব কবি
আনে,—সেই কাঠীত বজার কোঁচক ভাত পুয়াই,
সেইটি কোঁচব বজা হ'ব নেপাই।

—(৬)—

শ্রীসম্বরবাইর ভাস,—লখোনো গণ্যাত লেখক
মনাই বজার নাতি, সৈত্যকুলে জাক—যোমাই-
তামলী বববকা দেবে পাতা চকী, কামেশ্বর সিংহ
৫শ পুস্তক শ্রীশ্রী৩দেবর শ্রীচরণবিন্দ্যত মুগে মুগে
ভক্ত সেহা। বহু-ভুক্ত অগবাব ক্ষমা কবা। গি
বেগুহত নমস্কার। সদা দৃষ্টং তদা লিখিগ।

*আমিও যেনেদেবে পাঠিছো, তেজেকেই তাকি
ধরিলো। বর্ণাঙ্কি আক ভাষার গলে চকু দিরা
নাই।

লেখকে নাতি ছবগ। ভীমে চাপি বনে ভঙ্গ।
আহিন মাহর ৪ দিন যোবাত বৃহস্পতিবাবে সুবটী
মুনিাক মতিময়। শ্রীশ্রী৩দেবর চরণবিন্দ্যত পুস্তক
সমাপতি। ইতি
১৭৩০ শকত

শ্রীহিতেশ্বর বববকা

১৯২৩

চিত্তা কিহব ?

তুমি কব' মোক কব' যতমানে পার'।

অপমান-লাঞ্ছনা।

সহিছো যেতিয়া সহিছে থাকিম

এনেবোব যখন।

ইমান নির্দির তুমি হ'ল' বুলি

মই কিয় নাম সকলোটি ভুলি

কিমবা নিসিম মোব প্রাণ বুলি

তিরাগিম বাসনা ?

অম্বতে থাক গুজবি-গুমরি

অম্ববর কেননা।

(২)

মই এই জীবনত সহিছো অনেক

আক বা কত পারী ?

হিয়ার মাজব ক'লা দাগবোর

ঠাইবে ধম ঢাকি।

বিষাল-ভাৰবে আৰবি ধৰিলে

চকুপানী ধাবি বাগবি আৰিলে

হাসেৰ হুখত বিননি উঠিলে

ভাবিম সি বে কাঁকি।

অতীত পাহৰি দব ভবিষ্যব

ছবিটি লম জাঁকি।

(৩)

তুমি ক'হ'বা হ'ল' বা যাতনা দি'ল' বা

একো নকবে' কল।

মোবেই কাৰণে কত বে আকুল

আছে সিফেৰ জ্ঞান।

ঠুঠত লাগেবে ঠুঠি লগাই

অম্বতৰ ঢল আনিব গোড়াই

গণ-বাধা যত বিনতি উটাই

দণি লিখি প্রাণ।

শীত অম্ব হলে আৰিব বসন্ত

পাব কুলিয়ে গান।

শ্রীলক্ষ্মীনাথ স্কন্দ।

মালতী-মাধব নাটকর টোকা ।

এই নাটকর কাণ্ড পূঃ ৮ম শতাব্দী । ইংরাজ লেখক কবি নিবোয়ামি ৮ম শতাব্দী । এই কাব্য পশ্চিমাঞ্চলিক আৰ্য ব্রাহ্মণসমাজ হিচাপে তুলত দিয়া কথাখনি সোঁতা যায় ।

- ১। সেই সময়ত বৌদ্ধধর্ম আৰু হিন্দুধর্মৰ মাজতৰ মাজত বিংগা ভাণ নাছিল । বৌদ্ধধর্মৰ মাজ-তেও হিন্দুৰ কাব্য কলাপত সত্য কৰিছিল, আন কি বন্দ-সম্পর্কীয় কাব্যতো যোগ দিছিল ; এই নাটকৰ কামন্দকীয়েই তাৰ এটা উদাহৰণ ।
- ২। ত্রিবোতাৰ মাজত অৰবোধ প্রথা পূৰ্ণা যাত্রাই নাছিল । তেওঁলোকেও সোঁত খাই উৎসব আদি পাত্তিৰ পাবিছিল ; মদন উজ্জ্বল মহোৎসবেই তাৰ প্রমাণ দিয়ে ।
- ৩। ত্রিবোতা মাজতে হাতীত উঠি অটল-তলৈ অহা-বোৰা কৰিছিল ; মালতী আদিৰে হাতীত উঠি উৎসব চাবলৈ যোৱাই তাৰ আদি ।
- ৪। হিন্দুৰ ভিতৰত আন কি বাসুদেবো ডাঙৰ ছোৱালী বিয়া দিয়া প্রথা আছিল । এই নাটকৰ মালতী মালতী আৰু মাদক মাধব বাসুদ আছিল । প্ৰাতিবাহিকা মদ্যসক্তিকও বাসুদ ছোৱালী ; এওঁলোকৰ বিয়া কম বয়সত হোৱা নাছিল । আন হাতীত বাসুদ পুলি উল্লেখ নাথাকিলেও এম অচ্যুত • 'হেৰ বাসুদৰ পোৱালি' এই কথা কিত প্ৰস্তু ।
- ৫। সেই কালত ত্রিবোতা মাজতেও লেখ্য-পঢ়া আৰুছিল ; ৩৫বত পঢ়াৰ সুবিধা নাথাকিলে দুখত বৈদ্য ৩৬বত পঢ়াৰ বিছা শিক্ষা কৰিছিল । একেজন ডক্টৰে লতা আৰু ছোৱালীক শিক্ষাবোৰা উল্লেখ আছে ।

৬। কাশ্মীৰিকছতৰ কোনো কোনোৱে নৰবলিত দিছিল ।

৭। পদ্মাবতী নগৰ দক্ষিণ ভাৰতত । ইংৰাজ চাৰিত্ৰ মফলে নহলেও প্ৰায় বেচি ভাগ সীমা পাৰা আৰু সিদ্ধনৈৰে বেৰি আছিল । এই নগৰৰ ওচৰতে চুখোখন নৈ লগ লাগিছিল ।

৮। বিদগুপ্তৰ দক্ষিণ ভাৰতৰ এখন প্ৰদেশ । ইয়াৰে এটা ভাগ পদ্মাবতী নগৰ ; বিদগুপ্ত জাৰ-দশমৰ শিক্ষা ভালগৰে হৈছিল । বৎ দুবাৰৰ পৰাও নানা ছাত্ৰ ছাত্ৰী আদি ইয়াত পদন শিক্ষা কৰিছিল ।

৯। (১) পাব (-) সিদ্ধ (৩) লগা (৩) যোৱাবোৰা (৪) মমুহতী আৰু (৬) পাটলাবতী । এই কেইখন নৈ মাল্ধন ভাৰতৰ বিদগুপ্ত প্ৰদেশত আছিল । মমুহতী নৈ সিদ্ধ নদীত পৰিছিল ।

১০। কুণ্ডল নগৰত মাধবৰ জন্ম হয় । ই বিদগুপ্ত পুৰৰ পৰা বহু দূৰত আছিল ; তথাপি দক্ষিণ ভাৰতৰ এখন নগৰ পুলি অস্থান হয় ।

১১। শ্ৰীপ্ৰসন্ন-ই এখন তান্ত্ৰিকসকলৰ প্ৰসিদ্ধ হাতী । ইয়াত বহুত বৈদ্য আৰু যোগিনীয়ে আধনা কৰি সিদ্ধি লাভ কৰিছিল ।

১২। (ক) কাশ্মীৰপ্ৰমাথ—এখন শৈব দেৱালয় ।

(খ) স্কৰালাভান্ন—ই চামুড়া দেৱীৰ মন্দিৰ । ইয়াত নানা প্ৰকাৰৰ বলি বিধান চলে ।

(গ) কোনো কোনো কাশ্মীৰিক নৰ-বলিত দিয়ে ।

(ঘ) সুবৰ্ণবিন্দু—ইয়ো এখন শৈব দেৱালয় ।

ই-ই সকলোখিনি বিদগুপ্ত নগৰৰ ভিতৰত ইতি—

পণ্ডিত—শ্ৰীউপাধ্যায় মিত্ৰ ।

শ আৰু স ব অসমীয়া উচ্চাৰণ ।

এই দুটা আখৰৰ অসমীয়া উচ্চাৰণ উত্তৰ ভাৰতৰ আন আন প্ৰাদেশিক ভাষাতকৈ একে-ধাৰে শুকীয়া । দুৱতে কবলৈ গলে এই দুটা আখৰৰ অসমীয়া উচ্চাৰণ অসমীয়াৰ বিশেষত্ব । উচ্চাৰণটো 'শ'ও নহয় 'শ্ৰ'ও নহয় বৰকৈ তাৰ মাজা মাৰি । 'শ' আৰু 'স'ৰ বেলেগ উচ্চাৰণৰ ভিতৰত ইমান পক্ষ পাৰ্থক্য বা তাৰতম্য যে তাক আঁত ফালি লেখা টানেই । 'স'ৰ উচ্চাৰণ পূৰ্ণ-বহুত বহুতে বহুত হাতীত 'ছ' কৰা যেনে 'আসেন'ৰ উচ্চাৰণ 'আচেন' 'বসেন'ৰ উচ্চাৰণ 'বচেন' 'সকল'ৰ উচ্চাৰণ 'তকল' কৰে । সেইদৰে 'শ'ৰ উচ্চাৰণো 'শিগা'ৰ হাতীত 'হিগা' কৰে ; 'শি'ৰ হাতীত 'তি' কৰে ইত্যাদি । ঢাকা, মৈমনসিং, বগুৰা, নোৱা-ৰাণি, চট্টগ্ৰাম আদি জিলাত কোনো কোনোৱে লক্ষত 'শ' আৰু 'স'ৰ উচ্চাৰণ ইংৰাজী Sh ৰ হাতীত h ৰ উচ্চাৰণ কৰে । 'শ' আৰু 'স'ৰ উচ্চাৰণৰ পৰম কঠুৰে : ইণিগনে 'শ' আৰু 'স'ৰ প্ৰকৃত অসমীয়া উচ্চাৰণ জিহ্বা-মুখীয় । এই বকম বিশেষ উচ্চাৰণৰ আদি বা মূল কি তাক বোধ কৰাৰ আকৌলৈকে কোনেও উপদ্ৰৱা নাই বা উপদ্ৰৱৰ চেষ্টা কৰা নাই । সংস্কৃত ভাষাতো বিজ্ঞানি ইংৰাজী-শুবি পোৰা টান হয় । আন আদি (Arya) ভাষাত জানো ইংৰাজী আখৰৰ উচ্চাৰণৰ লগত ইংৰাজ প্ৰায় মিল দেখা যায় । অৱশ্যে এইটো ভাষাতত্ত্ববিদ (Philologist) সকলৰ কাৰ । কিন্তু এই তথ্য উপদ্ৰৱৰ বিশেষ প্ৰমাণন হৈছে যেন পাৰ্শ্ব ।

আদি ৪ কি ৫ বহুৱমান হয় ঢাকা বিশ্ববিজ্ঞান-পৰে এখন অধ্যাপক ডাক্তৰ চহিহুতা চাহাৰে যোৰ-

হাৰিৰ সন্দিকৈ হলত এবাতি ভাষাতত্ত্ব (Philology) সঞ্চকে এটা বক্তৃতা দিছিল । তেখেত কিতকিতা বিশ্ববিজ্ঞানচৰ সেই বিষয়ৰ এম. এ. উপাধিধাৰী । তেখেতে প্ৰাকৃত ভাষা সম্বন্ধে অনেক কথা কওঁতে লগতে এইটোও কলে যে অসমীয়া ভাষাৰ 'শ' আৰু 'স'ৰ উচ্চাৰণ যোঁতা আন প্ৰাদেশিক ভাষাতকৈ একেধাৰে শুকীয়া হৈছে এই নতুন ধৰণৰ উচ্চাৰণটো নিজেগ প্ৰাকৃতিকায়ৰ পৰ্ব্বস্ত্ৰীয়া মাতৰ পৰাই আহিছে পুলি তেওঁৰ অস্থান । সেই সত্যত অনেক জনা-জনা লোক থকাতো কোনোও প্ৰতিবাদ পূৰ্ণকৈ এক আধাবো নাহাতিলে । সম্ভৱতঃ তেখেতে যোঁতা Philology ৰ সূত্ৰা সিদ্ধি এই কথা কৈছিল অজ সকলোৱেই তাত প্ৰশ্নো নিৰেপে পুলি বোধ কৰে । ধৰি লৈছিল । কিয়নো কাৰো সেই বিষয়ে অজিচ্ছতা বা গ্ৰাণপত্তি নাছিল । লিখকৰ মনটো কেনেবা কেনেবা যেন গাছিল । ভাষাতত্ত্ববিদসকলেগ বহুগুট সন্ধানৰ পৰাই আগলগাই অতি বিনীতভাৱেৰে কওঁ যে ভাষাতত্ত্ববিদ এজন এটা ভাষা সম্পূৰ্ণ মজনা কৰা তেওঁবিলাকৰ পৰি-ভাষাত আনে বৃষ্ণ নোপোৱা কেইটামান লক্ষ মাত্ৰি যি কোনো অস্থান কৰিব তাকেই আমি বেদ-বাক্য পুলি মানি লব লাগিবনে প্ৰকৃত কথাৰ মাগকাৰিৰে জানো আমি তাক জুৰি চাব নোৱাৰে ? সত্যৰ তুল্যচিন্তা জানো আমি তাক পেলাই চাব নোৱাৰে ? বিজ্ঞানেও সকলোবিলাক সৰ্ব্বাঙ্গ পেটোই লৈছে চকী কৰিব । পাচতিনা পুৰাই মৰসাহে ডি উক্ত পণ্ডিতৰ কাৰ পাৰ্শ্বোটা । তেওঁক কলো যে 'শ' আৰু 'স'ৰ অসমীয়া উচ্চাৰণ সঞ্চকে যোৰ অলপ কম লগীয়া আছে । তেখেত কনিবলৈ মাত্ৰি হোৱাত কলে । 'শ' আৰু 'স'ৰ অসমীয়া বিশেষ উচ্চাৰণটো আন-মৰ উচ্চাৰণ কেইটাৰ মূখতহে গুৰ ভাণকৈ

দুটি ওলায়—যেমে ব্রাহ্মণী আৰু কলিতা। এই দুটা জাতি আৰ্য্যবংশীয় আৰু আন জাতিৰ লগত মিশ্ৰিত নোহোৱা। পৰ্ৱৰ্তীয়া জাতিবিলাকে অসমীয়া ভাষা শিকি অসমীয়া কথা কলেও এই দুটা আখৰৰ অসমীয়া উচ্চাৰণ কৰিব নোহোৱে। 'জ' বুলিহে উচ্চাৰণ কৰিব। যদি আপোনাৰ অৱমান হতে গ্ৰন্থত অসমীয়া উচ্চাৰণ পৰ্ৱৰ্তীয়া জাতিৰ পৰা আঁতৰিহে তেন্তে এই পৰ্ৱৰ্তীয়া জাতিবিলাকে এই উচ্চাৰণ ভাল হতে কৰিব পাৰিবহেতেন। কিন্তু কেইনোটো পৰ্ৱৰ্তীয়া জাতীয়ে এই উচ্চাৰণ কৰিব নোহোৱে। আনকি হাসানত হুম সাতশ বছৰ পৰি বাকী হাসানে আৰু দুজনমান সম্ভাৰ্য্যৰ ভিতৰৰ অসমিকৃত মানুহবিলাকেও জাতি পৰ্যায় এটী চুটা আখৰৰ গ্ৰন্থত অসমীয়া উচ্চাৰণ কৰিব নোহোৱে। তেন্তেহে হেজিা উন্নত মিলে যে ইয়াৰ তেখেত অজ কোনো কাৰণ থাকিব পাৰে।

'দ্ব'ৰ উচ্চাৰণ বঙ্গালী ভাষাত নাই। সেই ভাষাত এই আখৰেই নাই। অজ কোনো প্ৰাদেশিক ভাষাত এই উচ্চাৰণ আছেনে নাই কব নোহোৱা। কিন্তু এই বুলি কোনো কোনো এজন বঙ্গালীয়ে বহু পাবিমান যে 'হাসান সেতিয়া পৰ্ৱৰ্তৰ ৬৩৮ত আছে এট উচ্চাৰণ পালস্তা জাতিৰ পৰাই আহিছে? সংস্কৃততো এই আখৰ আৰু উচ্চাৰণ আছে। পাৰ্ৱত্য আৰু আৰবী ভাষাতো অৱিকল 'দ্ব'ৰ উচ্চাৰণ আছে। সেই আখৰ নাম হৈছে 'দ্বা-ভ-আলুফা'। অসমীয়া ভাষা সংস্কৃত মূলত। কিন্তু আৰবী ভাষা 'সেমিটিক' (Semitic) এই দুটা ভাষাৰ সামঞ্জস্য কৰাটো টান কথা। কিন্তু পাৰ্ৱত্য (ইৰাণী) আৰু সংস্কৃত ভাষা দুয়োটা আৰ্য্য-জাতীয় (Aryan)। এই দুয়োটা ভিতৰত আন্যৰূপে সামঞ্জস্য থাকিব পাৰে। কিয়নো দুয়োটা মূল এক। সেইহে কওঁ বঙ্গালী ভাষাত

উচ্চাৰণ নোহোৱা আৰ্গা কলিতা উচ্চাৰণ হোৱা কোনো আখৰবহাৰে 'শ' আৰু 'স'ৰ অসমীয়া উচ্চাৰণৰ উদাহৰি পোৱা বাব।

মঠ কথা এইবোৰ বিধৰে দাত মাকিকণে প্ৰথমে টিকট কিনি আঁকাৰ আঁজি লব লাগিব; নহলে সকলো বৃথা। অৰ্থাৎ কোনো এজন নিৰ্মাণ্য অসমীয়া ডেকাই philology ত প্ৰথমে ম. A পাঠ কৰিব লাগিব। (যোগ কৰো আৰুগৈলৈকে এনে এজনো নাই)। তাৰ পাছত তেওঁ ভাৰতবৰ্ষৰ সোটেই সংস্কৃতমূলক প্ৰাদেশিক ভাষাবিলাক শিকি বৃত্তি অসমীয়া ভাষাত 'ঠাই ক'ত ক'ত জগতক দেখাব পাৰিব। মাতৃ-ভাষাৰ সেৱাৰ কাৰণে এজন এই বিষয়ে আঁতৰে আগবাঢ়া নিত্যম জ্ঞয়োক্তন। তেওঁ এই ন

ভাষানীত দেশবাসীৰ সন্ধান পাৰ হব নিশ্চয়। অসমীয়া ভাষাৰ যে বঙ্গালী ভাষাৰ লগত মিল নাই বহু অজ প্ৰাদেশিক ভাষাবিলাকৰ লগত যে ইয়াৰ বেচি মিল এট কথা সকলোহে জানে। বঙ্গালী ভাষা হাসানৰ মূল—আৰ্য্যসকল অগণ নিম্নলৈ চলেহোৱাৰ বাবে পুৰণি অসমীয়া আখৰৰ পৰিবৰ্ত্তে বঙ্গালী আখৰ লোৱা হয়। সেইহে তেখেত সকলো আত্মকালৰ মূল। বঙ্গালী মাতৃ-ভাষাৰ খোজে যে পুৰণিৰ বহু অসমীয়া ভাষাটো বঙ্গালী ভাষাৰ অপভ্ৰংশ। যদি কোনো অমিল দেখা যায় তেন্তে পৰ্ৱৰ্তীয়া ভাষাৰ ওচৰত থকা বাবে মিহতৰ বাবা অমকল কৰিহে বুলি কওঁ। হ'ব। মাতৃভাষাৰ ওপৰত মিহাতে এনে আখৰৰ সন্ধ্যা হ'বনে? অসমীয়া ভাষাৰ অজ প্ৰাদেশিক ভাষাৰ লগত সামঞ্জস্য বিধৰে ভলত ব্যতিক্ৰম আত্মৰ দিয়া হয়।

অসমীয়া, উৰিয়া, হিন্দী, পঞ্জাবী, বোম্বাই, গুজৰাটী আৰু মহাৰাষ্ট্ৰী ভাষাত কিয়ৰ আৰু 'নক' (negative) বাহকত হয়; কিন্তু বঙ্গ-ভাষাত তে কিয়ৰ পাছত বাহকত হ'ব। যেন

'নাথৰ', 'নাথৰ', 'নিদিষ্ট' ইত্যাদি। হিন্দী তেখে 'নেই বাওঁ গা', 'নেই খাওঁ গা', 'নেই সিওঁ গা'। সেই দৰেই বাকী সকলো সংস্কৃত মূলক প্ৰাদেশিক ভাষাত। কিন্তু বঙ্গ ভাষাত হলে 'যাবনা', 'খাবনা', 'দিবনা'। তদুপৰি কিছু-মান সদাৰ ব্যৱহাৰ হোৱা শব্দ চাওঁক। অসমীয়া ও অজ সকলো প্ৰাদেশিক ভাষাত একে, কেবল স্থানীয় বেলেগ।

অসমীয়া, উৰিয়া, বঙ্গালী; হিন্দী, পঞ্জাবী, বোম্বাই, গুজৰাটী, মহাৰাষ্ট্ৰী।

..... আনি

পানী..... জল
দৰ..... লাড়ী
এইদৰে অনেক শব্দৰ মিল পোৱা বাব। মাক অসমীয়াই 'আই' বুলি মাতে। হৃদয় দেখোই প্ৰবেশকো 'আই' বোলে। অসমীয়াৰ খবক 'বাতৰি' বোলে, বোম্বাইতো 'বাতৰি' বোলে। অসমীয়াই 'হৰদি' কও, বোম্বাইৰ মাত্ৰত 'হৰদি' কও; সংস্কৃততো 'হৰদি'। আন আন প্ৰাদেশিক ভাষাৰ লগত যে কত মিল ওলাব তাক ভালকৈ তথ্য কৰোতাৰি হে পাৰিব। অসমীয়াই নিজৰ স্বীকৃতিৰ নামানি আত্মহাৰা তেখে; আৰু ই তেওঁকে জানেও বিদ্বাণ কৰিবলৈ চেলু পাৰিহে।

শ্ৰীমদ্বিভূৰ বৰুৱান।

চূৰ্ণভনাৰায়ণ আৰু ধৰ্ম্মপাল ।

"ভগৱতি" পুথিত পোৱা যায় চণ্ডীৰ আদি কৃষ্ণসকল বনাতীক্ষৰ পৰা আঁঠি বহা। চূৰ্ণভনাৰায়ণে ওচৰত থাকে আৰু পাতে কৰমহাৰাজ পৰ্ম্মনাৰায়ণ বা ধৰ্ম্মপালৰ ওচৰলৈ যায়। এই চূৰ্ণভনাৰায়ণ আৰু ধৰ্ম্মপাল কোনো, ছেওঁলোকে কেতিয়া ক'ত বাহাৰ কৰিছিল, এই সম্বন্ধে আনৰ বহুটা এক প্ৰকাৰ নিমাত।

বাচ্যকাৰ শ্ৰীমুত পদ্মনাৰণ সোটেইই লক্ষ্মীলক্ষ্মে চূৰ্ণভনাৰায়ণক খেন বংশীৰ বজা বুলি উল্লেখ কৰিছে; ৰাও ইয়াক কৰিবলৈকে তেন্তেহে বোধ কৰে। খেনবংশক ১১০ শ্ৰী: অক্ষয় আৰু ফাৰি দিছে। তাৰ মূলত এই বংশৰ মাতৃ-ভাষাত কেইজনমান বজাৰ অভাব হৈ উঠিছে।

চাৰ. এ. বেটেট চাহাৰে খেনবংশীৰ কেবল তিনিজন বজাৰ কে নাম উল্লেখ কৰিছে। শ্ৰীমুত বঙ্গালীকায় চক্ৰবৰ্তী মহাশয়েও তেখেতৰ মৌ-ইতিহাসত খেনবংশৰ তিনিজন বজাৰ মাতৃ নাম দিছে; আৰু ১০২৮ শ্ৰী: অক্ষয় পৰা খেনবংশৰ বাক্তৰ আৰম্ভ হোৱা দেখুৱাইছে। এই জ্ঞয়োক্তন লিখকে চূৰ্ণভনাৰায়ণ আৰু ধৰ্ম্মনাৰায়ণক খেন-বংশৰ আগৰ বজা বুলি উল্লেখ কৰিছে। গুৰুচৰিতত চূৰ্ণভনাৰায়ণৰ বংশাবলী এনে— "সম্বাত্ত কাম্বিা পাতে তৈলা সন্ধ্যা নৱ। পাইলা মনোমিত বৰ সিদ্ধ তৈল কায়। বিহেতু বদন্ত তৈলা, তাত্ত একেশ্বৰ। পৰম অম্বিত সিদ্ধে তৈলা গোবিন্দৰ।

তাতান তনয় পাচে ভৈলা সিদ্ধ বাই ।
 হৈলাবতী গড়ে পাচে জন্মিল গাই ॥
 ভৈলা সিদ্ধপতি পাচে বাজ বাজেশ্বর ।
 কৃপ নামে ভৈলা পাচে সিদ্ধ পুত্র ॥
 কৃপ বশস্তা বীণ বীণাস্বতে গৈলা ।
 সিংহরাজ নামে তান তনয় যে ভৈলা ॥
 প্রতাপরাজ নামে তান মহামন্ত্রী ॥
 কাহারিবা নামে তান আভিলেক পিতৃ ॥ ৩০ ॥
 কাহাশুকুলত ভেতে মহা বুদ্ধিমন্ত ॥
 সিংহরাজে মাঝি তনি বাজক বৈলশ ॥
 প্রতাপরাজ যে ভৈল সিন্তো ন্যায় বাজ ॥
 মহা দম্ব প্রতিপাল করে সিন্তে প্রজা ॥
 পালকী নামে আছে প্রতাপ বর্জা ॥
 চণ্ডনাৰায়ণ ভৈল তান গড়ে বাজা ॥
 সাতজন ভাৰ্যা ভৈল দুখা পতঙ্গবী ॥
 কৃপে শুনে একোজনী যেন বিজাববি ॥
 ইন্দুমতী ইন্দুমনি আবে বিকাসই ॥
 উপবি জানকী আবে জানিবা কিলোই ॥
 সেইকী সন্তিতে এহি কল্পা সাতজন ॥
 চণ্ডনাৰায়ণ সেতা করে অতুলণ ॥
 গাথখবে বাজা পাচে পাণ্ডিলা কতো দিন ।
 মনিলস সিন্তো মহা নৃপতিস চিন ॥
 তান পাশে বাটে চত্ৰীষ মহামতি ॥
 চণ্ডনাৰায়ণে দাদা কবশ সশস্তি ॥ ৩১ ॥

বাচচব ঠাকুর ।

গুণব কাথব পৰা তপত দিবা কাশাবনী

লিখিব পাৰি :-

সন্ধা (পৌৰ্ণমসী)

ভাঃ-ইলাবতী

সিদ্ধ বাই বাজবাজেশ্বর

কৃপ

লাহাবিয়া

সিংহরাজ বজা, এওৰ মতী প্রতাপরাজ

(কাথব)

ভাঃ-পালকী

চণ্ডনাৰায়ণ

ভাঃ-ইন্দুমতী, ইন্দুমনি,

বিকাসই, উপবী,

জানকী, কিলোই, সেহতী ।

গুৰুচৰিত মতে এই চণ্ডনাৰায়ণ খেনগণেশ্বৰ
 তব নোৱাৰে; সেইট আৰু গৌড়-ইতিহাসতো
 এওঁক খেনগণেশ্বৰ বুলি পৰা নাই; বাচচব ঠাকুৰে
 দম্বপাল বা দম্বনাৰায়ণ সম্বন্ধে লিখিছে :-
 "দম্বপাল বাজা আভিলেক কাশেশ্বৰ ॥
 তাহাজে মাথি যত ভূগা নিবশৰ ॥
 কামাখা দেবেতে বেবে তাক শাপ দিলা ॥
 আশুবৰ বাজা এৰি বিশেষ গৈলা ॥
 দেখিলেক নোক গেবে ভৈলেক অৰাজ ॥
 গাথে গাথে ভৈল তবো সবে ভূগাৰাজ ॥
 চণ্ডনাৰায়ণ তাৰ খেলগিহা ভাই ॥
 সিন্তো কতো দিনে বাজা ভৈল এক ঠাই ॥
 বেহাৰৰ পৰা তিনি প্ৰহৰৰ বাট ॥
 গৰিডা মনৰবৰ বাজ চণ্ডভৰ পাট ॥" ২০২ ॥
 চণ্ডনাৰায়ণে দম্বপালৰ বাজাৰ এক অংশ
 ক্ৰমিকৰ কৰে । এওঁ বেহাৰৰ পৰা তিনি পৰ
 বাটত বাজবাণী পাতে; বাজবাণীৰ নাম গৰিডা
 নগৰ ।

এই ঘটনাৰ আগতে দম্বপাল আৰু চণ্ডনা-
 নৰায়ণৰ ভিতৰত বন হৈছিল, পাচত সন্ধি কৰি
 মিত্ৰতা কৰে । এই কথা লিখাত ঠাকুৰে কেইদ
 গোবৰ্ধন আৰু কাশেশ্বৰ বুলিহে উল্লেখ কৰিছে ।
 কল্পিত চৰিতৰ মতে এই কাশেশ্বৰ দম্বনাৰায়ণ
 আৰু গোবৰ্ধন চণ্ডনাৰায়ণ; গতিকে ঠাকুৰে
 নাম উল্লেখ নকৰিলেও এই দুজনক আমি
 দম্বপাল আৰু চণ্ডনাৰায়ণ বুলি ধৰিলে কু
 কৰা নহব ।

দম্বপালে চণ্ডনাৰায়ণৰ বশত সন্ধি কৰি
 নিজ বাজবুলি খৰি অৰা সম্বন্ধে ঠাকুৰে লিখিছে :-
 "গৌড়ক চৰিতা ত্ৰুণপুত্ৰে উজাইলশ ॥
 কতো দিনে আশুবৰ বাজাক পাইলশ ॥
 মহাঘটে দিবা পাচে নৌকা চণ্ডপাইলশ ॥
 মহাজে স্তমিলেক-পিতৃ আসিলশ ॥"
 তেৰোপটকেই খবখাট বুলিহে; ই বংগৰ জিলাত ।
 মগধৰ পূৰ্ব তাম্ৰলত । দম্বপালৰ বাজবাণী
 মগধৰ জিলাত আছিল বুলি অম্ভমান হয় ।
 বৃহৎ একদশ, দ্বাদশ আৰু ত্ৰয়োদশ শতিকা
 বংগ, মৈমনসিংহ আৰু ভিলেটৰ কিছু অংশকো
 গৌড় বুলিছিল । সেই কাৰণে কোনো কোনো
 কল্পী-লিখকে দম্বপালক গৌড় বজাও বুলিছিল ।
 এই সম্বন্ধে গৌড় নামৰ কেইবাখনো বাজা আছিল,
 আমি পাচত এই বিষয়ে কাম ।

চত্ৰীবা আদি ভূগাশুকল গোবৰ্ধন
 নাৰায়ণৰ আশ্ৰিত "গোঙ্গাবিয়া" নগৰত থাকে ।
 এই নগৰ ত্ৰুণপুত্ৰৰ ওচৰত । ভূগাশুকল দকা
 ঠাই পাচত কামৌজপুৰ নামে খ্যাত হয় ।
 গোঙ্গাবিয়াই সম্ভৱতঃ পৰিবা নগৰ-ত্ৰুণত নাৰা-
 যণৰ বাজবাণী-গজা বি ঠাইত বঙ্গদেশত
 সোহাইতে সেই ঠাইৰ প্ৰাচীন নাম "পৰিবা"
 বুলি-গৌড়-ইতিহাস লিখকে উল্লেখ কৰিছে ।
 পৰিবা গৌড়ৰ অঙ্গভাৰ । "চণ্ডত নাৰায়ণে বদেই
 কাৰণে বোধ কৰে" ত্ৰুণপুত্ৰৰ ওচৰত "পৰিবা"
 বা গৰিবা নামে বাজবাণী পাতিছিল ।

চণ্ডনাৰায়ণৰ সময়ত গৌড় আৰু বঙ্গ-
 বিস্তাৰ আছিল; বেনে-"চত্ৰীৰৰ খ্যাত পাচে
 ঠৈল গৌড়-বঙ্গ ॥" দ্বাদশ-ত্ৰয়োদশ শতিকা
 গঙ্গাৰ দক্ষিণ অঞ্চলক বঙ্গ আৰু উত্তৰ অঞ্চলক
 কেইবা স্বতন্ত্ৰ গৌড় বুলিছিল । প্ৰাচীন গৌড়
 বাজা ভাগি, কেইবাখনো সৰু সৰু বাজা হৈছিল,
 আৰু তাক পৰুগৌড় বুলিছিল ।

• গৌড়-ইতিহাস: ১ম ভাগ-বৃদ্ধমীকাশ, চক্ৰবৰ্তী

বজা চণ্ডনাৰায়ণ সম্বন্ধে কবিবৰ সহযতীয়ে
 জন্মস্থলপত স্মিখিছে :-
 "পুণ শিৰোমণি, বেব মহামাণি, চণ্ডনাৰায়ণ বজা ॥
 নিতে পুত্ৰমতে, পাণ্ডিলা সন্ততে, পুখৰীৰ বত প্ৰজা ॥
 তাহান তনয়, ভৈল দম্বশ্বৰ, ইন্দুনাৰায়ণ দেৱ ॥
 মহাবীৰ বীৰ, স্বভাবে গম্ভীৰ, নিতে কৃত্য হবি দেৱ ॥
 নিত্ৰ বাচবলে, পাইল অৰিকলে, অশুণ মহীমগ্ৰণ ॥
 যত খাটে নামি, সন্ততে প্ৰথাপি, বিপক নৃপাসকল ॥
 যত সৰ্বকণ, ইন্দুনাৰায়ণ, বৰ দেশে সৰাশিৰ ॥
 হৌক নাবেধৰ, পাকগৌবৰ্ধন, শিতা-পুত্ৰে চিবকীৰ ॥
 হৌশিৰা নাম, আছে এক গ্ৰাম, বত প্ৰাণ মগো সাৰ ॥
 আছিল তপাত, ভগত প্ৰথাযত, চক্ৰপানি সীকৰাৰ ॥
 পটু নববৰ, কাথব প্ৰহৰ, ধৰ্ম্মবশ মহামণী ॥
 গতিত্ৰিতিক, ভূগপকাশক, নিত্ৰকৰ নেন শশী ॥
 দেৱবিগ্ৰহণ, কৰিলা পুত্ৰন, সখনে দম্ব প্ৰপুত্ৰ ॥
 নিতা উপাসত, বাৰ আভাপত, নটলোক আশ্ৰয় ॥
 নিত্ৰ গুণবশ, গুণিল সকল, বনংগান সন্তকাৰ ॥
 নুপতি প্ৰধান, চণ্ডনাৰায়ণ, প্ৰশংসৰ বাবে বাৰ ॥
 তানে পৰলোক, ভৈল সৰ্বশোক, নিত্ৰ তত্ৰ ভগ বনে ॥
 মেক শূদ্ৰ ভগ, মিত্ৰ ভৈলা পত্ৰ, মাণিক বিজিলা যণে ॥
 তাতান তনয়, আতি শুভনয়, কবিবৰ সহযতী ॥
 যুগপৰ্ণ পৰ, স্বয়ম্ভৱ বৰ, কৌতুহল নিগমতি ॥ ২০২ ॥
 চণ্ডনাৰায়ণৰ পুত্ৰৰ নাম ইন্দু নাৰায়ণ ;
 এওঁলোক শৈব । ছয়ো বজাই "পাকত গৌড়েশ্বৰ"
 উপাধি লৈছিল । লিখক কবিবৰ সহযতী চক্ৰ-
 পানি সীকৰাৰ পুত্ৰ । চক্ৰপানীৰ জাতি কাথব
 আৰু নিয় "সীকৰাৰ" আছিল । "সীকৰাৰ" বোধ
 হয় পাটী শব্দ । বিবিলাকে এটা বিমৰাণৰ খাজনা
 আধাৰ কৰিছিল (ত্ৰহণিলদাবৰ দৰে) আৰু
 আত্ৰক্ৰমতে বজাক বশত সহায় কৰিছিল
 সেইবিলাককেই আফগান আদ্যেলত সীকৰাৰ
 বুলিছিল । ইয়াৰ পৰা অম্ভমান হয় এই উপা-
 দিটো আফগান বাজাৰ পৰা আহাৰনী । ইয়াৰ
 আগোৱে এনে কৰ্ম্মচাৰীক মহাভাগিলক বুলিছিল ।

ইয়াৰ পৰা অস্থান হয়—চলভনাৰায়ণ ত্ৰয়োশ বা চতুৰ্দশ শতিকাৰ বঙ্গ ।

কাৰিত্ৰ সম্বন্ধীৰ দৰ হোৱাশিলাত । এই শিলা গাঠ বৰপেটাৰ ৫ মাইল দক্ষিণ-পূবে । চৰুপানি চলভনাৰায়ণৰ সীকৰাৰ; গতিকে কামৰূপ অৰূপ চলভনাৰায়ণৰ অধীনত আছিল । চৰুপানি সম্ভৱতঃ বৰপেটা অঞ্চলৰ সীকৰাৰ আছিল; এওঁ কাৰবাৰ লগত বন কৰি যাব পাৰে ।

বাক্য সংশয় বা কংসৰায় চতুৰ্দশ শতিকাৰ বঙ্গৰ এখন ভাগৰ জমিদাৰ; এওঁ ১৪০৫ খৃঃ অক্ষত মুচলমানৰ হাতৰ পৰা গৌড় (বঙ্গ) অধিকাৰ কৰি বঙ্গ হয় । বঙ্গ হোৱাৰ আগতে তেওঁৰ যি "ভাতুবিয়া" নামৰ জমিদাৰী আছিল, সি মুচলমান অধিকৃত গৌড়ৰ পূব-উত্তৰ অংশত আছিল অৰ্থাৎ তেওঁৰ জমিদাৰীৰ পূব-উত্তৰে মুচলমান অধিকৃত গৌড়ৰ আৰু বাহাৰ নাছিল । ভাতুবিয়া জমিদাৰী আছিলকালি বাহাৰী জিলাৰ ভিতৰত । এই জমিদাৰীৰ সীমা গৌড়-ইতিহাসত এইধৰে আছে—উত্তৰে দিনাজপুৰ আৰু ঘোৰা ঘাট, পশ্চিমে মহানন্দ আৰু নৰুঙা নদী, পূবে কৰতোয়া... । ইয়াৰ পৰা জনা যায় ত্ৰয়োশ শতিকাৰ কামৰূপ বা কৰতোয়া পশ্চিম সীমা কৰতোয়া আছিল; - জলপাইগুৰি, কোচবিহাৰ, দিনাজপুৰ, বংগুৰ, আৰু বঙবাৰ কিছু অংশে (যিখিনি আছিলকালি বঙ্গদেশৰ ভিতৰত) কামৰূপৰ ভিতৰত আছিল । তেনেহলে আমি ত্ৰয়োশ শতিকাৰ কামৰূপ বা কৰতোয়া সীমা এইধৰে নিৰ্ণয় কৰিব পাৰোঁ :- উত্তৰে ভোটা, পূবে বৰনদী, দক্ষিণে খাচিয়া আৰু গাৰোপাতাৰ আৰু পশ্চিমে কৰতোয়া নদী; ইয়াৰ ভিতৰত বৰ্তমান সময়ৰ কামৰূপ, গোৱালপাৰা, জলপাইগুৰি, কোচবিহাৰ, বংগুৰ, দিনাজপুৰ, বঙবাৰ কিছু অংশ আৰু বৈয়নগিৰৰ কিছু অংশ পৰিব ।

• ৩০ পৃঃ গৌড়ৰ ইতিহাস—বন্দীকাৰ চক্ৰৱৰ্তী ।

চতীৰবৰ লগৰ কিছুমান ভূকৰাৰ অংশবসকলৰ উপাধি বা আছিল; যেনেগুৰুণী, বাঘনী, কেৰেখী, হৰিণী, বশচক্ৰৱৰ্তী আদি । গৌড়-ইতিহাস পঢ়িলে জনা যায় গৌড়ৰ মুচলমান বৰাসকলে তেওঁলোকৰ প্ৰাচেশিক শাসনকৰ্ত্তাৰ কোনো কোনো জনক "খী" বা "খান" উপাধিৰে কুৰিতি কৰিছিল; বা উপাধিৰ কোনো কোনো লোকে উজীৰ বা হতীৰ কাৰো কৰিছিল । †

ভূকাসকলৰ এই খী-উপাধি হেনি অস্থান হয়—এওঁলোক কাজৰুজৰ পৰা আহি পোনতে গৌড়ৰ পালবৰাৰ অধীনত আছিল; পাচত দেশ মুচলমানৰ হাতলৈ যোৱাত কিছুদিন মুচলমানৰ অধীনত প্ৰাচেশিক শাসনকৰ্ত্তাৰূপে থাকে, পাচত কোনোবা মুচলমান বৰাৰ দিনত ধৰ্ম্মপালৰ দৰে পুৰত থকা হিন্দু বৰা চলভনাৰায়ণৰ আশ্ৰয়ত থাকেহি ।

চলভনাৰায়ণে এওঁলোকক পাই চতীৰ-দিগ লগতহে আহি কেইজনমানক সেনাপতিৰ বাৰ নিয়ে । আৰু এই সময়তে তেওঁলোকে তৌৰিক বা ভূকা উপাধি পায় । লগতহে আহিহে চলভনাৰায়ণৰ বাক্য বুজি কৰা সপক্ষে ঠাকুৰে লিখিছে— "বহাল মাৰিয়ে গৌড়েখৰে শক্তি দিল । সমস্ত ৰাজ্য তিনি একজৰ পালি ।" ৫১ ।

চৰ্চাৰ আৰু ধৰ্ম্মপালৰ ভিতৰত হোৱা বগতো চতীৰৰ আধিৰ বীৰত বোধ হয় সুটী উঠিছিল; সেই কাৰণেই ধৰ্ম্মপালে চলভনাৰায়ণক কুচি এওঁলোকক লৈছিল ।

ধৰ্ম্মপালে চতীৰৰ আনিক পূৰব সীমাৰ বাক্য বন্ধা কৰিবলৈ "ভূকা" উপাধি দি পঠাইছিল । এওঁ লোক আহি শেঙাৰাঙৰিত বাস কৰিছিল । শেঙাৰাঙৰি কামৰূপৰ হাজো আৰু বননীৰ মাথত । শ্ৰীমুত নগেন্দ্ৰনাথ বহু প্ৰাচ্য বিদ্যা মহাৰণি মহা-† যেনে শ্ৰীৰাম খান ৫০ পৃঃ পৌঃ ইঃ ১৪৩ পৃঃ । গুণবাৰী বা ১১৯ পৃঃ পৌঃ ইঃ ১ম ভাগ ।

পৰে ধৰ্ম্মপালৰ বাহাৰী পাত্ৰত আছিল বুলি উল্লেখ কৰিছে । পাত্ৰ ধৰ্ম্মপালৰ বাহাৰ ভিতৰত থাকিব পাৰে আৰু সি এখন সীমান্তৰ নগৰো হব পাৰে কিন্তু ধৰ্ম্মপালৰ সি বাহাৰী নহয় । এপৰত উল্লেখ কৰি অহা গুৰুচৰিতৰ পক্ষ ঠাকুৰে উল্লেখ কৰিছে—ঘোৰাঘাটত নামি ধৰ্ম্মপাল বাহাৰীলৈ যায় । গতিকে ধৰ্ম্মপালৰ বাহাৰী বংগুৰ জিলাতেই আছিল ।

ধৰ্ম্মপাল শ্ৰীমীনা হোৱাত চলভনাৰায়ণ প্ৰতাপী হৈ উঠে আৰু তেওঁৰ বাহাৰৰ বেচি অংশ চলভে অধিকাৰ কৰে । চলভনাৰায়ণ ধৰ্ম্মপালৰ বাহাৰৰ অধিকাৰী হৈ উঠাত শেঙাৰাঙৰিত থকা চতীৰৰ আদি ভূকাসকল তেওঁৰ প্ৰাচেশিক বিষয়া হৈ পৰে । লক্ষ্যক সেই সময়ত এই ভূকাসকল কৰ্ম্মতাৰাণী হৈ উঠিছিল, সেই কাৰণে চলভনাৰায়ণে তেওঁৰ সেনাপতিৰ হতুহাই চক্ৰাভ কৰি চতীৰক ধৰাই নি কৰি বাহে । চতীৰৰ পাচত মুক্ত হৈ বৰাৰ অজ্ঞাৰ বিচাৰৰ বাবে কৰিবোৰা কৰে সোমাতৰি অৰ্থাৎ চলভৰ ৰাজ্য ত্যাগ কৰি পূৰ্বলৈ আহে ।

চলভনাৰায়ণৰ পাচত তেওঁৰ পুতেক ইন্দ্ৰনাৰায়ণ কামৰূপ-কৰ্ম্মতাৰ ৰজা হয়, এওঁ সম্ভৱতঃ গুপ্তসাম্ৰাজ্যৰ, এওঁৰ সময়তেই খেনৰংশৰ অজ্ঞাৰ হয় । খেনৰংশৰ বাহাৰী কৰ্ম্মতাৰূপত আছিল; কৰ্ম্মতাৰূপ কোচবিহাৰ নগৰৰ ১৪ মাইল দক্ষিণত । চতুৰ্দশ শতিকাৰ শেষ ভাগত খেনৰংশৰ অজ্ঞাৰ সময়ত অস্থান হয় ।

খেনৰংশ তিনিজন বৰাৰ নাম পোৱা যায়—নীলম্বজ, চক্ৰলক্ষ আৰু নীলাধৰ । ১৪২৮ খৃঃ অক্ষত গৌড়ৰ হৰেনচাচে এই ৰাজ্য অধিকাৰ কৰে । তাৰ পাচতেই কোচৰাজংশৰ অজ্ঞাৰ হয় (১৪১৫) ।

• Social History of Kamrup, Vol I.

† গুৰুচৰিত—বায়চৰণ ঠাকুৰ ।

আমি এপৰত উল্লেখ কৰা গুৰুচৰিতৰ কথা মতে চলভ, ধৰ্ম্মপালৰ "বেলেগিয়া" ভাই । তাৰ পৰা আমি বুজিব পাৰো চলভ জনা ৰাজ্য বংশ একেই । কাৰিত্ৰ সম্বন্ধীৰ মতে চলভনাৰায়ণ কাৰিত্ৰ; গতিকে হুজোজন বৰা কাৰিত্ৰ আৰু এক বংশৰ ।

গৌড়ৰাজ্যৰ নাম খৃঃ পূৰ্ব ১ম শতিকাৰ পৰা পোতা যায়; ই প্ৰাচীন শৌণ্ডুৰবৰ্দ্ধন একাংশ । ৩০০ খৃঃ পূঃ অক্ষৰ বেগোম্বেছিবন ইতিহাস নামৰ গ্ৰন্থৰ মাজিৰিত কামৰূপ ৰাজ্যৰ বি সীমা দেখু-ৱাইছে তাৰ পৰা বুজা যায়—সুদূৰ পূৰ্ব-বঙ্গৰ সৈতে পশ্চিমবংগৰ হিমিলা আৰু দক্ষিণ-পশ্চিম মধ্যদেশকে কামৰূপ ৰাজ্যৰ বিস্তৃত আছিল-পৰ্য্যটন এই সময়তেই গৌড় আৰু শৌণ্ডুৰবৰ্দ্ধন গ্ৰন্থ কামৰূপ ৰাজ্যৰ ভিতৰত সোমাইছিল ।

খিউএচচাৰ্ভৰ সময়ত (১ম শতিকা) কামৰূপৰ পশ্চিম সীমা কৰতোয়া বুলি অস্থান হয় । ইয়াৰ পৰা ভাৰিবাৰি পাৰি ভাৰতবৰ্ষৰ পৰমৰ আগত গৌড় ৰাশীম হৈ উঠে । কিন্তু ৭০১ খৃঃ অক্ষত ভগবন্ত বংশীৰ হৰ্ষভেৰে গৌড় অধিকাৰ কৰে ।

আদিশ্বৰ ৮ম শতিকাৰ গৌড়ৰ ৰজা হয়; এওঁৰ আন নাম জয়ন্ত । এওঁ ৰজা হোৱাৰ সময়ত আগৰ গৌড় ৰাজ্য পাঁচ ভাগত বিভক্ত হয়; যেনে শৌণ্ডুবৰ্দ্ধন বা গৌড়, ভেংকোটা, মহাঙ্গান, সন্তোৰ আৰু বংগুৰ । প্ৰত্যেক ভাগতে একোজন ৰাশীন ৰজা আছিল । ৰাজত-বাসিন্দীৰ মতে জয়ন্ত বা আদিশ্বৰে কোঁৱায়েক কাশীৰ ৰজা জগদীশ্বৰ সময়ত ৭১৫ খৃঃ অক্ষত গৌড় অধিকাৰ কৰি "শাক-গৌড়েখৰ" উপাধি লয় । আদিশ্বৰৰ আগত গৌড়ৰ বৌদ্ধধৰ্ম্মৰ প্ৰভাৱত বৈদিক কিত্ৰা গ্ৰন্থ লোপ হোৱাৰ পৰে হৈছিল; আদিশ্বৰে "বেদ-ব্যাগল শাকো কু শৌণ্ডে বিদ্ৰাঃ সম্যকতাঃ" অৰ্থাৎ ৬৪৪ শকাব্দত বা ৭০২ খৃঃ অক্ষত গৌড়লৈ বৈদিক ব্ৰাহ্মণ আনে ।

*গৌড়-ইতিহাস ১ম ভাগ ৩৭ পৃঃ ।

কিন্তু শুবংশে গৌড়ত বেচি সিন রাজ্য
কবিত্বলৈ নাপালে; ৭১৫ খ্রীঃ অক্ষত বেহাৰৰ
পালবংশৰ গোপাল দেবে আহি গৌড় জয় কৰে ।
তেতিয়াৰ পৰা গৌড়ত পালবংশই রাজত্ব কৰিবলৈ
ধৰে আৰু শুবংশৰ বজাসকল দক্ষিণলৈ তটিকি
চগলীজিলাৰ পাণ্ডুৱাত বাজধানী পাতি ১১১৫ খ্রীঃ
অক্ষতলৈকে রাজত্ব কৰে ।

পালবংশই উত্তৰৰ গৌড়ত লানি—নিচিগালৈ
১১৩০ খ্রীঃ অক্ষতলৈকে রাজত্ব কৰে । পালবংশৰ
ওপৰৰ বজা সকলে বৌদ্ধধৰ্মৰ উন্নতিৰ নিমিত্তে
আৰু শেষৰ সকলে বৈদিক ধৰ্মৰ উন্নতিৰ দ্বাৰে
যত্ন কৰিছিল; ইয়াৰ পৰা অক্ষয়ন চয় উদ্ভূতন পাল
বজাসকল বৌদ্ধ আৰু পাচৰ পাল বজাসকল হিন্দু
আছিল ।

পালবংশৰ শেষৰ বজাসকল চৰ্ছল আছিল;
আৰু একাদশ শতিকাৰ শেষত আৰু দ্বাদশ শতিকা
ৰ আগ ভাগত গৌড় ৰাজ্যত তলত নাম দিয়া
ৰাজ্যবোৰ গঠিত হৈছিল—উত্তৰবাঢ় গৌড়, বাবেস্ত্ৰ,
গৌড়মণ্ডল, দক্ষিণবাঢ় গৌড় আৰু বহু । যোগ
হয় আদিশুৰৰ আগৰ পক্ষ-গৌড়েই এই পাঁচ নাম
ধৰিছে; অৱশ্যে পাচৰ ভাগবোৰত ওচৰ কাষৰ
কিছু কিছু ঠাই যোগ হৈছে ।

বাবেস্ত্ৰৰ সীমা—পশ্চিমে মহানন্দা, পূবে ব্ৰহ্মপুত্ৰ,
উত্তৰে কামৰূপ ৰাজ্য, দক্ষিণে গঙ্গানদী । * বাবে-
স্ত্ৰৰ উত্তৰফালে দক্ষা কামৰূপৰাজ্যশাস্ত বৰ্দ্ধমান
কোচবিহাৰ আৰু জলপাইগুৰি জিলা পৰিৰ । এই
কামৰূপেই কমতা নাম পাইছিল । সম্ভৱতঃ এই খণ্ড
ঠাইও ধৰ্ম্মপালৰ অধীনত আছিল । চুলভনাৰায়ণৰ
প্ৰথম ৰাজ্য বাবেস্ত্ৰ বুলি অক্ষয়ন কৰিব পাৰি ।
কিয়নো বাবেস্ত্ৰৰ অজ নাম গৌড় । †

১২০৩ খ্রীঃ অক্ষত বখতিয়াৰ খিলিজিয়ে যেতিয়া
গৌৰ ৰাজসম্ভাৱনী অধিকাৰ কৰে, সেই সময়ত

* ১১৭ পৃঃ গৌড়-ইতিহাস ১ম ভাগ ।

† গৌড় ইতিহাস ১ম ভাগ ৭২ পৃঃ ।

তিলত (ভোটা) আৰু গৌড়ৰ মাছত কোচ,
মেচ আৰু ধাক নামে তিনিটা প্ৰধান জাতি
আছিল; আৰু এই খণ্ড ঠাইক কামৰূপ বুলিছিল,
অৰ্থাৎ কামৰূপ বুলিলে তেতিয়া গৌড় বা বাবে-
স্ত্ৰৰ উত্তৰ খণ্ড আৰু আসাম উপত্যকাৰ প্ৰায়
অধাধিকিক বুলিছিল ।

পালবংশীয় বজাসকল আৰু তেওঁলোকৰ সত্ৰীয়
স্বজন কাৰ্য্য জাতিৰ ভিতৰত ঘোঁৰাইছে । এই
লোকে নিজক ক্ষত্ৰিয় বুলি পৰিচয় দিছিল । *
ওচৰবিত্ত ৰামচৰন ঠাকুৰে আৰু জয়ধৰমত
কবিত্বত সৰবৰীয়ে চুলভনাৰায়ণক কাৰ্য্য বুলি
উল্লেখ কৰিছে । ইয়াৰ পৰা অক্ষয়ন হয়—ধৰ্ম্ম
পাল বা ধৰ্ম্মনাৰায়ণ আৰু চুলভনাৰায়ণ পাল
বংশৰেই বজা আছিল ।

পাল, সেন আৰু আফগান বজাসকলৰ কোনো
কোনোৱে “পক্ষগৌড়েখৰ” উপাধি লোৱা দেখা
যায়; যেনে—

১। “পক্ষগৌড়ে তলা সম্ৰাট বিঘৰুসেনো মহাৱন্তঃ”
বিঘৰুসেনে ওচৰক বিজয়সেনে (১০৩৯-১১১২ খৃঃ পূঃ)
এচুমিশ্ৰৰ কাড়িকা ।

২। কৰীক্ষ পৰমেশ্বৰে (ব্ৰাহ্মণ) ছোচেনচাৰ
বিঘৰু লিখিছে:— “(ক) “পক্ষগৌড়েতে
যাৰ পৰম সুখীতি—

৩। যশোৰাজ খাঁই লিখিছে—
(খ) “স্বীকৃত হসন জগত কুৰণ, ...
পক্ষগৌড়েখৰ, ভোগ পুৰন্দৰ ...
গৌড়-ইতিহাস—লিখকে লিখিছে—“পক্ষ
গৌড়েখৰ” উপাধিটো পৰবৰ্তী কালত এসে
সম্ভ্ৰামনক হৈ উঠিছিল যে পাচলৈ হুৰি
শূনা বজাইয়ে নিজক “পক্ষগৌড়েখৰ” বুলি
সম্ভ্ৰামে বোধ কৰা হৈছিল ।

এই কাৰণেই বোধ কৰোঁ আমাৰ চুলভ-
নাৰায়ণেও গৌড়ৰ এক খণ্ডত ৰাজত্ব কৰিছেই

* ১১৩ পৃঃ গৌড়-ইতিহাস ১ম ভাগবন্ধনী কাণ্ড চৰ্ছবলি

“পক্ষগৌড়েখৰ” উপাধি লৈছিল ।

এতেকে ওপৰত লিখা কথাবোৰৰ পৰা এইটো
সিদ্ধান্ত কৰিব পাৰি যে—

- (১) ধৰ্ম্মপাল আৰু চুলভনাৰায়ণ পালবজাৰ বংশধৰ ।
- (২) ধৰ্ম্মপাল বা ধৰ্ম্মনাৰায়ণ আৰু চুলভনাৰায়ণ
ত্ৰয়োদশ শতিকাৰ বজা; অৰ্থাৎ খেনবংশীয়
বজাৰ আগতে এওঁলোকে ৰাজত্ব কৰিছিল ।
- (৩) কামৰূপ বা কমতাৰই সময়ে সময়ে গৌড় নাম
লৈছিল ।
- (৪) ধৰ্ম্মপালৰ ৰাজ্য বৰনদীৰ পৰা বাবেস্ত্ৰলৈকে আছিল
(৫) চুলভনাৰায়ণ প্ৰথমতে বাবেস্ত্ৰৰ বজা হৈছিল;
পাচত ধৰ্ম্মপালৰ ৰাজ্য অধিকাৰ কৰি কৰ

স্তোম্যৰ পৰা বৰনদীলৈকে ৰাজ্য বিস্তাৰ কৰিছিল ।

(৬) চুলভনাৰায়ণৰ পাচত খেনবংশৰ অক্ষয়ন হয়;
এওঁলোকে শোনেতে কোচবিহাৰ জলপাইগুৰিত
ৰাজত্ব কৰে; পাচত চুলভৰ পুত্ৰ ইন্দ্ৰনাৰায়ণ
হাতৰ পৰা দক্ষিণ আৰু পূব অঞ্চল অধিকাৰ
কৰি বৰনদীৰ পৰা কৰতোয়ালৈকে ৰাজ্য বহলায়;
আশা কৰোঁ অক্ষয়ন-কাৰীসকলে আমাৰ সংগৃহীত
কথাখিনি পঢ়ি চুলভ-মাত্ৰি আশুপুৰিাই যি ।

স্বীহৰি নাৰায়ণ দত্ত বৰুৱা,

বোম্বাই

১২/১২/৩০

দেহাৰ প্ৰলয়ৰ সমিধান । †

প্ৰিয় বন্ধৱ,

(১)

‘দেহাৰ প্ৰলয়’ পাই, ততালিকে মেলি চাই,
বন্ধ-বিলম্বৰ ভাবে এনেহে কৰিলে:—
মই যেন মোত নাই, ‘কিনো হ’ল?’ বুলি হায়;
ধৰ্ম্মবি চকু মোৰোৰে বাগৰি পাবিলে:

(২)

জগ-লীলা সাং কবি, গোপীকুল পৰিহৰি,
যাকেনি ‘কেশধৰ’ মধুৰাৰে ফালে?
সখাৰ অমিতা মাত্ৰ, যদিওৰা আছে তাত,
আগাত কি নাৰাখিব জগ-মায়া-জালে?

(৩)

কিচুপৰ কিচুপৰ বোৱা, প্ৰিয় বন্ধৱ!
কবিৰ লগীয়া লীলা আৰু যি যি আছে,
কবি লোৱা কবি লোৱা, লেটা ছিঙ্গি সাজু হোৱা;
সমিধান দিয়া যদি কিল বহু পাছে

(৪)

জগ-লীলা সাং হলে, মধুৰালৈ গতি ললে,
‘মালোকা’ ‘সামীপা’ লভি গোশোকাধামত,
এবিধানে হুৰি হায়! মৰতলৈ পুৰি চাই
মৰমৰ এটি ডাৰ বন্ধুৰ নামত।
(তোমাৰ)

জিৎসুৰ

২০/১২/৩০

মৰতৰ আৰুপট বন্ধ,

‘মক্ষিণ’

* স্বীকৃত কেশধৰ ৰাজখোৱাৰ “দেহাৰ প্ৰলয়”
সমিধান বন্ধৱে মৌঃ মক্ষিণ্চিন আক্ষয় হাজৰিকাই
লিখা ।

অসমীয়া ভাষা

ভাষাকি বা ভাষা কাক বোলে?—এনে এটা প্রশ্ন কবিলে ইয়াৰ বৰ্ণাৰ্ণ উল্লৰ বিপৰীত অলপ কঠিন হৈ পৰে। ভাষাৰি ভাৰ এটা মীমাংসা কৰিবলৈ হলে কব লাগিব যে, ভাৰ প্ৰকাশৰ উপায়কে ভাষা বোলে। কেৱল মাছৰে মাত হোৱাহেহে ভাষা হ'ব পাৰে এনে নহয়। সাংস্কৃতিক চিন্টি, চকুৰ টাঁৰ, ফুলৰ শোভা আদিও ভাৰ প্ৰকাশক, এতেকে সেইবোৰে ভাষা। কিন্তু সৰ্বসাধাৰণতে আমি ভাষা বুলিলে মাছৰে কোৱা কথাখিনিহে বুজোঁ। সংস্কৃত শব্দ 'ভাষা' অৰ্থাৎ কথাৰ পৰাই ভাষা শব্দ আহিছে। কথা কোৱাৰ ভবি হৈছে ভিভা। মাছৰ বৰ্ণন পৰা শব্দ বাহৰ হয়। হাঁহ, হাঁহ, নাক তাগুৰ সংযোগে জিভাৰ বি সৰ্বম্ব সেইয়ে শব্দ বা সনিৰ সৃষ্টি। এই কাৰণেই বৰ্ণমালাৰ শ্ৰেণী বিভাগ।

এইখিনি ভৱিচিভি ভাষাৰ বৰ্ণনা এটা দিবলৈ হলে ক'ব লাগিব যে ভাৰ প্ৰকাশ কৰিবলৈ কোনো এটা ভাষ্টিয়ে বা কোনো এজন মাছৰে কাৰ্য্যক উপায়ৰ সহায়ৰেই বি পৰিমাণীভিত্ত ভাষণ বা কথা সৃষ্টি কৰিতে সোৱে ভাষা। এই কাৰণেই কিছুমান অৰ্ধ শব্দ আৰু অৰ্ধ প্ৰকাশ কৰিব পৰা যাতকো ভাষা মূল্য হোৱাৰ বোলা হৈছে। এই খিনিতে এটা প্ৰশ্ন আশোনা-আশুনি কৰিলে আছে। বিধা-ভাষা আৰু কোৱা-ভাষাৰ পাৰ্থক্য হ'ল কেনেকৈ? অলপ গনি চালেই কথাটো বৰিব পাৰি যে, উৎকৰ্ণ সাধনৰ উন্নতি হোৱাৰ লগে লগে গ্ৰাম্য-ভাষা অৰ্থাৎ সৰ্বসাধাৰণতে কোৱা কথাখিনিক তল পৰে। সৰু লৰাই 'কিহি' বুলিলে যিটো বস্তু বুকে বা 'কেপে খাব' বুলিলে বেনেটক ভৰ কৰে বয়সীয়া এজনে সেইখিনি তিনি হয়তো উপভাষণ হাঁহি এটাও বোমাবিব পাৰে।

কিন্তু সেইখিনি এইটো বয়সিয়ালৰ দোষ নহয়। হোৱে অকল শব্দৰেহে.....

ভাৰতীয় সকলো ভাষাৰ মূল সংস্কৃত। অসমীয়া ভাষাৰ মূলো সংস্কৃত হৈ। টাই ভাষ্টিৰ শাসনত আদি অসমীয়া ভাষাত কিছুমান সেই ভাষ্টিয় শব্দ সোমাল। তাৰ পাচত কাৰীয়া নিচিনা এটা ক্ষমতাশালী ভাষাৰ হাঁও পৰাটো অতি স্বভাৱিক। এই তিনি বিপ ভাষাৰ সান-মিহলি হৈ অসমীয়া ভাষাৰ প্ৰকৃতি হ'ল। শব্দবি পূৰ্বৰ পাৰে পৰা আকৌ এটা নতুন ভাৰ পৰিষ্কৰণ-বৈধিগী আৰু ব্ৰহ্মবুলী ভাষাৰ; কিন্তু সেই চুটা ভাৰাবো গুৰি সংস্কৃত হৈ। বৰ্তমান পূৰ্ব অসমীয়া ভাষাই আৰু এটা নতুন ৰূপ পালে ইংৰাজী সাহিত্যৰ সংশ্লিষ্টনত। এতিয়াৰ অসমীয়া ভাষা আদি অসমীয়া ভাষাকৈক অনেক প্ৰকাৰে বিলম্ব। এসময়ত স'জুলি বুলিলে মিথোৰ পৰ বৃহিভিল আৰুিকালি সেইবোৰ হাঁহিগাৰ বা সংঘৰ্ষ বৃহি-লেহে বুজা হয়। আনকি, কোনো কোনো হাঁহিৰ গাৱলীয়া মিল্লীৰ মুখতো ইংৰাজী শব্দ 'ই-সেণ্ট'ৰ হাঁহিত ইহু,সে'ন বোলা জনা হৈছে। কোনোৰ মতে এইখিনি হোৱাটো অসমলৰ চিন। আদি কও ই স্তম্ভলক ৰে—কাৰণ বিধ-মিলনৰ পৰত এনেকুৱা সংশ্লিষ্টন অতি প্ৰয়োজনীয়। ইয়াক কোনোমতে বাধা দি বাধিব নোৱাৰি। মিহতে মূৰ বুলিয়াই য'বা বন্ধন-শীতলই একো কৰিব নোৱাৰে।

যেতিয়া বিদেশী শব্দ অশিক্ষিতৰ মাজত গঢ়ালিত হয় তেতিয়াই তাৰ অপভ্ৰংশৰ সৃষ্টি হয়। বি ভাষাত বিমান বেচি অপভ্ৰংশ শব্দ আছে সেই ভাষাৰ মাছৰ সিমান বেচি অশিক্ষিত। আমাৰ দেশত এনে এজন সাহিত্যিক আছে বিসম্বলৰ

ব্ৰাহ্মত বুলিলে মূল শব্দবোৰে বিকৃত আকাৰ দাৰ্ণ কৰি 'অসমীয়া' নাম লয়। 'ভৃষ্ণি' শুভি 'ভিৰিগিভি', 'স্বৰীয়াৰণ'ৰ হাঁহিত 'সেবানাম' ইত্যাদি। যদি কিছুমান শব্দ ভাষ্টি যোহাৰি পানী কৰি বোলেই অসমীয়া হয়, যদি অসমীয়া মাছৰে খিা বৰ্ণক দোবোৰ পৰাৰ তেস্তে অসমীয়া ব্যাকৰণৰ কোনো প্ৰয়োজন নাই। প্ৰায়জন, পৰীক্ষা, লক্ষ্য, কৰ্ম, ধৰম চলি বাওক—আৰু আমি যেনে অসমীয়া ভাষাৰ বিশিষ্টতা বুলি বহি থাকোঁ। এনেকুৱা অসমীয়াই কিমানখিনি অপ-কাৰ কৰিছে ভাবি চাওক—

প্ৰথমে উচ্চাৰণত ব্যাঘাত ঘটা হৈছে। তাহানি কানীয়া অসমীয়াই পেনো-পেনোপৈক মতা ধৰণটো অতিও উঠি যোৱা নাই। কোনোবাৰে হুস্ব-স্বীৰ্থ আৰু কঠিন কোমল শব্দৰ পাৰ্থক্য যদি উচ্চাৰণ কৰিলে 'ওগুৰা' বুলি হাঁহিগাৰত পাত্ৰ হ'ব লগা হয়। দ্বিতীয়তে অসমীয়া কঠিনতা চম্বৰ ভিলেগে নাগকে। সংস্কৃতৰ সগত চম্বৰ তে পেলি যোৱা কঠিতা বচনা কৰিলে সমালোচকে ক'ব 'পৰি টাকুৰ নকল'; হয়তো লিখকে বৰি ধাৰু-বৰ চিনিও নাপায়। তৃতীয়তে ইয়াৰ পৰা আৰি ব্যাকৰণৰ বেমেজালে পটাও। মুখলা নাই-কিন্তু এটা ভাষাত কি ভাল ফল আশা কৰিব পাৰি? ইংৰাজী শব্দ Match (বেংস) আৰু অসমীয়া মেছ কৰি পেলোৱা যদি মুক্তিগ্ৰস্ত হয়—তেস্তে Mess অৰু কি ৰা ভাল হ'ব? সেইবোৰ Bride' আৰু Breeze কেনেকৈ লেখিব? আৰু কালি বহুত ইংৰাজী বিয়ৰক শব্দ আমাৰ ভাষাত সোমাইছে। সেইবোৰ শব্দ কোনোৱে অসমীয়া সাঁচত ঢালিবলৈ কৰিছে আৰু মূলৰ দৰেই বাৰিছে। মূলৰ দৰে বাধিব পৰাটোহেই সৰ্বভোভাৰে মঙ্গল। কাৰণ যদি এখন ইংৰাজে অসমীয়া পঢ়ে তেওঁ সেই ইংৰাজী শব্দটো পাই এটা ধাৰণা কৰিব পাৰিব। এতিয়া আমাৰ বিশুদ্ধ ভাৰণ হৈছে

ইংৰাজীৰ পৰা ch, sh, ss, ee, tion, ssion, ish আদি উচ্চাৰণবিলাক অসমীয়াত লেগাত। ch অৰু ঠাইতো: C, sh, ss আৰু oo ইব ঠাইটো চ দেখা চুল। হেমকোষৰ পাঠনিত দেখিছে— 'আনাৰ ভাষাত বৰ্ণবিজ্ঞাস তিনি প্ৰকাৰে কৰা হয়। প্ৰথমে উচ্চাৰণ অক্ষয়বি, দ্বিতীয়ত মূল শব্দৰ 'পে', তৃতীয়ত জনালোকসকলে বৰদমা চোপোৱা নিৰমমতে। কিন্তু বৰ্ণবিজ্ঞাসৰ কৰণত উচ্চাৰণেই দাই বাট-পেখাওতা'। যদি হেমকৰ বন্ধৰাৰ এই কথা সত্য হয় আৰু আমি ব্যাকৰণ নানো তেস্তে ইংৰাজী শব্দ As-otiation অসমীয়াত এতিয়ৈচেন লিখা তেনেই চুল। আমাৰ বৰ্ণ-মালাটোৰে যদি কেৱল আৰু অসমীয়া কথা খিনিকে লেখি কৰি আনি চলিব পাৰিলোহেঁতেন তেনেহলে C আৰু চ ব বিলগ বিলগ ব্যৱহাৰৰ প্ৰয়োজন নাছিল। কিন্তু বেজিয়া আমি সেইটো কৰিব নোৱাৰো তেতিয়া C আৰু চক উচ্চা-ৰণ অক্ষয়বি বিলগ কৰিবই লাগিল। তাকে নকৰিলে ধৰা পৰিব লাগিব। সনি-তন্ত্ৰ বিচাৰ কৰি চালে পোৱা হয় ch ব উচ্চাৰণত C আৰু শ সোমাই আছে। C ব সমষ্টিও C আৰু শ। গতিকে Match অৰু ঠাইত বেংস নিগিথি মেছ লেখাই বৃষ্ণত। কিন্তু Association যোগোতে এতিয়ৈচেন লেখাৰে শুদ্ধ। সেইবৰেই—lion ssion, সন্তান আৰু son ছন, যেনেকৈ 'কম্পিট-ছন', ষ্ট্ৰেঞ্জ, বিজ্ঞান, শুভমাবছন ইত্যাদি। * sh য' যেনেকৈ লেখিব? বেঙ্গ-পীয়েৰ ইত্যাদি। ee, s, ss,=ছ। কিন্তু ish ব ঠাইত কি ৰা আৰু; দিয়াৰে উচিত। British শব্দটো উচ্চা-ৰণ কৰোঁতে শেহত ই'শ, শ্বেন জনা যায়।

* বঙপুৰা লিখন প্ৰণালী ষ্টেশান, মিশান ক অসমীয়াত চহুৰুৱালেই ভাৰ।

সেই হেতুকে বৃত্তি নেপথি বৃত্তি:শু' লেখাহে ব্যাক-
বল সম্ভত । সেইধৰেই আইবিছ নেপথি আই-
বিশ্ব' লেখাহে স্বাক্ষ । সেয়ে নতলে Entice এটিছ

আক পুটিচ ব মাৰুত বহত গণ্ডগোণ উপস্থিত
হ'ব । (আগলৈ ।)

শ্ৰীমানমুচয় বহুৱা

কাইথেলী অক্ষ অনুসন্ধান ।

আগল অনুসন্ধানৰ কথা । সকলে
পৰা আমাৰ কৌতুকত বৰ মন আৰু দৰ্শনত ।
সেহেতু কৌতুক আৰু দৰ্শনত মন সিহঁতে ।

প্ৰাচীন কালৰ দেশী ভাষাত চলা গণন বিজ্ঞাৰ
চমৎকাৰ চৰ্ছাও এক কৌতুক । সেই কাৰণে
আমি প্ৰাচীন অক্ষ-সংগ্ৰহৰ নিমিত্তে অক্ষসন্ধান
কৰিছোঁ

ধুবুৰীৰ পৰা লিচুলৈ আসাম উপত্যাকাত এগৰ
অক্ষসন্ধান-কাৰ্য্য কৰা হৈছে । অকল বেলা-কাহাজেৰে
আমি বুঝা নাই । গুৱাহাটী, বৰপেটা, বৰা,
শালকচা, মঙ্গলদৈ, জানুগুৰি, আউনিআটি সৰ,
শ্ৰেয়সগুৰিৰ পৰা যোৰহাট, গৰমপানী, ধৰপানী,
লিচুলৈ, নগাপাধাৰ প্ৰভৃতি অনেক ঠাইত ১৩৮৮
মাইল পৰ্য্যন্ত খোজ কঢ়া হৈছে ।

অক্ষসন্ধান কাৰ্য্যৰ লগতে আচৰিত ঘটনাও
প্ৰমা হৈছে । গৰমপানীৰ পানীত জুইশলা
মাৰিলে জুই উঠা ঘটনা, নগাপাধাৰৰ নগাৰ তৰ-
পত্ৰি, বাপুৰৰ প্ৰাচীন কাণ্ডিকলাপ প্ৰভৃতি খৰ-
পৰি ধাৰনীয় প্ৰাচীন 'সি'খৰ' প্ৰায় ৫০০ সংখ্যক
কৰা হৈছে । এই বাৰ পঢ়ি মাননীয় শ্ৰীযুক্ত
হৃদয়কুমাৰ কুমাৰ প্ৰফেচৰ মহাশয়ে প্ৰকাশৰ যোগা
পুৰি কৰাইছে

এই দৰ্শনত ত্ৰিশটা ভগলগা ঘটনা ঘটিছিল ।
(১ম) ডিগবৈ মাৰ্ঘ্যেবিটাৰ ভয়ানক কষ্ট, (২য়) আউ-
(৩য়) British, Irish শব্দৰ অসহীয়া বৰ্ণ সিদ্ধান্ত
কামৰূপ যেন লাগে

নিম্নাটী সৰব পাটৰ নাৰে ঘটনা (৩য়) থাকপত্ৰীয়াৰ
বাঘৰ প্ৰকাণে ।

ভয়ানকৰ ক্ৰমা নহলে এই অক্ষ অক্ষসন্ধান
কাৰ্য্যৰ নাম তেতিয়াই কৰবাত পৰি ব'লাতেইন ।
আমি বিশেষকৈ ১৯২২ ইং চনৰ পৰা অক্ষ
চৰ্ছাত লাগোঁ । মুঠতে আমি ২৪৮টা অক্ষ পাওঁ
১৮৫২ শব্দত কাইথেলী অক্ষ পুথিত । ১৮ শোত
২০ ফৰ্মা) ২৪৫টা অক্ষ প্ৰকাশ হৈছে ।

জাত ক-ফলা, স্ব-ফলা, সিদ্ধ-ফলা, আকাৰ-ফলা,
নাম্যবিভা, আদিফলা আৰু হিচাকৰা, দশাৰ,
কোৱাৰ্টি, পায়ল, পক্ষক আদি আচাৰৰ কথা উল্লেখ
আছে । এইবোৰ চৰ্ছা কৰা পত্ৰিতৰ নাম ।
যেনে :— জ্যোতিষ চূড়ামনি, কবিভূমি, বাহুল্য
ঠাকুৰ, আছাছাৰ, বহুল কাৰ্য্য, স্তম্ভধৰী, কাণ্ডিক,
মুৰ কাই, পত্ৰিত মুক্তিবাণয় চৌধাৰী ।

অক্ষৰ কথা । কাইথেলী অক্ষনো কি তাক
কাইথেলী পুথিত লিখা হৈছে । স্তম্ভধৰি গত ৩০০০
তাৰিখৰ পৰা আমি সোৱালপাৰা, শালকচা, বৰ-
পেটা, গুৱাহাটী, তেজপুৰ, জানুগুৰি, যোৰহাট,
টিয়ক প্ৰভৃতি ঠাইত জুৰাব লগে লগে হাই খুল
নখীল খুল প্ৰচুতিত অক্ষ বক্তা হিওঁ । তাৰ
পৰাও বহুত স্ৰোতাৰ্হ এই অক্ষ কি জানিব পাৰিছোঁ ।
এজনক বুজাই দিলে, এই অক্ষত বৰ জানন্দ পোৱা
যায় ।

(Trans-literation) ত উপৰত লিখা মতে অক্ষি

অনুসন্ধান কাৰ্য্যত নিৰ্বাহো ।
গত ৩১৩০ তাৰিখ আৰু ২৬৪০০
তাৰিখে হুদিন যোৰহাট চক্ৰকাৰ সন্দিৰৈ হনত
অক্ষ বক্তা দিয়া হয় । প্ৰথম দিনা প্ৰিয়বৰ
শ্ৰীযুক্ত হৰিনাথ ভট্টাচাৰ্য্য বি, এচ, চি' ইন্ডিনিয়াৰ
মহাশয়, দ্বিতীয় দিনা মাননীয় বায় বহাছৰ শ্ৰীযুক্ত
বাবাকান্ত সন্দিৰৈ মহাশয়ে তাত সভাপতিত আসম
গ্ৰহণ কৰিছিল ।

প্ৰাচীন অক্ষৰ কথা শুনিয়েই ২৭৪০০ তাৰি-
খৰ আসাম সাহিত্য-সভাৰ কাৰ্য্যনিৰ্বাহক সমিতিয়ে
আমাক অক্ষ অক্ষসন্ধানৰ কাৰ্য্যত নিযুক্ত কৰে ।
এই কাৰ্য্য কেনেকৈ কৰ্ত কৰিব লাগিব সেই
বিষয়ে পুণ্ডীয় শ্ৰীযুক্ত শৰৎচন্দ্ৰ গোস্বামী মহোদয়ৰ
আদেশ আৰু উপদেশ লবলৈ উক্ত সমিতিয়ে আমাক
আদেশ দিছে । সেই মতে ২৭৪০০ তাৰিখে এই
কাৰ্য্যত নিযুক্ত হৈছোঁ আৰু যথাসাধা ব্যস্তে
কাৰ্য্য কৰিছোঁ ।

অনুসন্ধান উপলক্ষে ভ্ৰমন ।
গুৱাহাটী—উত্তৰ গুৱাহাটী অঞ্চল, পাঠশালা-
বজাৰী অঞ্চল, বৰপেটা-পাটবাউনী অঞ্চল, বাইহাটা
অঞ্চল, কৈঠালকুচি-জাগাৰী সৰ, দক্ষিণবৰকেচি
অঞ্চল, বিলাপীপাৰা-শালকচা অঞ্চল, ধুবুৰী-সৌধী-
পুৰ অঞ্চল, ভৱানীপুৰ প্ৰভৃতি ঠাই বুঝা হয় ।
এই বুঝা কাৰ্য্যত এতিয়ালৈকে আমাৰ ৫০ দিন
খৰচ হৈছে । আমি স্থূলৰ কাৰ্য্যত থকা গতিকে
কোনো কোনো ঠাইৰ কাৰ্য্য শেষ কৰিবলৈ ২১
দিনো অপেক্ষা কৰিব নোৱাৰা বাবে পুনঃ সেই
ঠাইলৈ যোৱাৰ আৰম্ভক আছে ।

নতুন অনুসন্ধান কাৰ্য্য ।
১। পুথি লুখন আৰু পুথিৰ পাচ ৮ টা
শোৰা হৈছে; এখন জ্যোতিষ চূড়ামনি, আনখন
জ্যোতিষ গননাৰ পুথি । ইয়াত কিমান অক্ষ, কি
কথা আছে আমি বিশেষকৈ চাব পৰা নাই ।
ভালকৈ মাথকক পঢ়া টনি । চোঁটা কবিলে পৰা

যাব । মুঠতে ১ম পুথিৰ পাচ ২২টা (বাইশ)
পাতৰ দীঘ আৰু পুতল (১"×৩") ইকি । পাত-
যোৰৰ চ্ৰোমোপিটি লিখা ।

২য় পুথিৰ পাচ ২৬ ডাবিশটা । পাতৰ দীঘ
পুতল (১২"×৩") ইকি । পাতৰ চ্ৰোমোপিটি লিখা ।
৩য় ৮ আঠোটা পাতৰ দীঘ-পুতল (১২"×৩")
ইকি, চ্ৰোমোপিটি লিখা ।

২। (ক) ২৭৪০০ তাং বাসুনকুচি (পোঃ পাঠ-
শালা) শ্ৰীযুক্ত আনন্দ ধৰ দত্ত মহোদয়ৰ যতত ২ম
খন পুথি পাওঁ । তাৰ অক্ষ জনা পত্ৰিত ৮ নানউনি
দত্ত মহোদয়ৰ পৰা স্বীয় ৭ মনৰ চক্ৰ বড়দলৈ
মহাশয়ে বহুত অক্ষ নিয়া বুলি কয় । উক্ত বড়দলৈ
মহাশয়ৰ যতত অক্ষ কিছু পোৱা বুলি [১১:১০:২২
তাৰিখে] আমাৰ প্ৰকাশিত অক্ষ পুথিত লিখা
আছে ।

(খ) ১০৮১০ তাৰিখে কাৰ্চকাটাৰ (পোঃ
বাইহাটা) শ্ৰীযুক্ত বৰসেন চৌধাৰীৰ পৰা ৩য়
দফাত লিখা চিৰা-ভটা পাত যিনি পোৱা হয় ।

(গ) ২১২১০ তাৰিখে কৈঠালকুচি (পোঃ
বেলশৰ) শ্ৰীযুক্ত নবেশৰ মিশ্ৰ ভাগৱতী বি এ
মহাশয়ৰ পৰা ২য় খন পুথি পোৱা হয় ।

৩। (ক) স্বাধা— মাথিথাৰো (টাৰ পোঃ)
বহুৱা দ'ল বোলা ঠাইত প্ৰাচীন বৌদ্ধ মন্দিৰ
আছিল । তাত প্ৰাচীন 'কাইথেলী অক্ষ—জ্যোতিষ
অক্ষ' চৰ্ছা হৈছিল । পত্ৰিত ৬গোপীনাথৰ
যতত এখন মুঠ ২ অক্ষ পুথি আছে । বহুমান
ইয়াৰ মালিক শ্ৰীযুক্ত চন্দ্ৰনাথ শৰ্মা ডাঙৰীয়া ।

(খ) বৰপেটাৰ শিলা অঞ্চলত প্ৰাচীন জ্যোতিষ,
অক্ষ, স্মৃতিৰ চৰ্ছা চমৎকাৰ আছিল । কেওকুচিত
পুথি এখনৰ সন্ধান আছে ।

(গ) গুৱাহাটীৰ (বোদেপুৰ দেহাগুৰ) শ্ৰীযুক্ত
হৰিনাথ বৰকাৰ ৩৬৩ত অগল অক্ষ পুথিৰ
পাত আছে । মাননীয় শ্ৰীযুক্ত হৃদয়কুমাৰ কুমাৰ
প্ৰফেচৰ মহাশয়েও এই সন্ধান জানে ।

(খ) নলবাৰী সত্ৰ, (আঠঘৰিয়া পোঃ) ভাট্টাচাৰ্য্যৰ
ঘৰত পুৰি থকা বুলি পুৰণীয়া নলবাৰীৰ সভা-
দিকৰ মতেও কৈছে।

- (৪) (১) শীলাবতী কবিৰ ভৃত্ত
(ii) অক্ষৰ আৰ্ণা কাশীনাথ ভৃত্ত
(iii) কিতাবত বঙ্গল কাণ্ড
(iv) আঠঘৰীয়াস "
(v) অক্ষ পুৰি "
(vi) অক্ষৰ গান অক্ষৰ দেৱ

এইবোৰ পুৰি নাম পাইছোঁ। 'ক'ত 'ক'ত
আছে সঠিক সম্বন্ধ পোৱা নাই। কামৰূপ অক্ষসন্ধান
সমিতি, কমিট্যনাৰ জড়িত, পণ্ডিত ১০ ফেব্ৰুৱাৰী
পোষাৰী মহাশয়ৰ ঘৰত থকা কন্যা বাৰ।
(৫) বাৰবাৰী (বাঃ পোঃ)—শ্ৰীযুক্ত গোপীনাথেন
পোষাৰীৰ ঘৰত অসংখ্য পুৰি পুৰি দেখি
আইছোঁ। তেখেতে 'অক্ষ' পুৰি থকা বুলি কৈছিল
[১২২৫:১০ - মাৰ্চ, মঙ্গলবাৰে]।

(৬) ছাৰগাঁও ঠাঁৱৰ পাবাৰ শ্ৰীযুক্ত কুম্ভকান্ত
অম্বিকাবীয়ে 'বহুত প্ৰাচীন পুৰি থকা বুলি
চাবলৈ মাতিছে।

(৭) তেওঁৰি তলৰ ঠাঁইবোৰত পুৰি পুৰি
দেখি আছে। অক্ষসন্ধানৰ আৰম্ভণি। যেনে:—
গৌৰীপুৰ বাছগাইত্ৰেৰী, বামুনি-লাউকাটা
মহানুৰ বহু, কুম্ভকাণ্ডীসত্ৰ, পাদেবী (পোঃ পাঠশালা)
মঙ্গলদৈ (উড়াবাৰীৰ কামৰূপৰ পৰা বোৰা
মৌৰাণাৰ ঘৰ), তেজপুৰ (হেম্বৰীসত্ৰৰ বনোটাৰ
পৰা বোৰা অম্বিকাবীৰ ঘৰ), শিৱসাগৰ (কাঠেৰা
সত্ৰ)। আউনীমাটি নাইবা অজু ঠাঁইতো নতুন
সম্বন্ধ ওলাব পাৰে।

ওপৰত পুৰি থকাৰ সম্বন্ধ লিখা হ'ল। বহুত
প্ৰাচীন শব্দৰ বঢ়াণোকে 'শুদ্ধিভাঙা চাবলৈ
প্ৰতিবা নিৰ্দিষ্টক এক 'সম্বন্ধ'। আমি বহুত
প্ৰাচীন পুৰি পাইছোঁ। আমাৰ কাৰ্য্যত নহা
পত্ৰকে অনা নাই। পাত্ৰৰ জ্ঞাত নহকা প্ৰাচীন

পুথিবৰ পুৰি এখন পাইছোঁ। কোনোলোকক
লাগিলে নিব পাৰে।

৪। (ক) অহা বৰদিনৰ বহুত শিৱসাগৰ
তেজপুৰ আদিৰ অক্ষসন্ধান কাৰ্য্য কৰিবলৈ আহিব
ইচ্ছা। লগতে প্ৰতিবাছবাৰী ওপৰত লিখা ঠাঁইৰ
কাৰ্য্যও কৰা হ'ব।

(খ) কাৰুণ অক্ষসন্ধান সমিতি আৰু কলিমে
অক্ষিত কাৰ্য্যত চেৰ সময় খৰচ হ'বৰ স্তৰ।
আমি আশা কৰো পুৰণীয়া শ্ৰীযুক্ত শংকৰ
গোষাৰী মহাশয়ে এই সম্বন্ধ সম্পৰ্কীয় কথাটো
মন কৰি আমাক উপযুক্ত উপদেশ দি আহিব
কাৰ্য্যত প্ৰতিবা কৰি দিব।

এই কাৰ্য্যত ভিতৰত বৰাণী অক্ষসন্ধান মুৰোতে
শ্ৰীযুক্ত গদ্যধৰ দত্ত মজুমদাৰ, বনোটাৰ শ্ৰীযুক্ত মে-
বদ দত্ত চৌধাৰী, পাটবাউসীৰ সৱানিকাৰ
শ্ৰীযুক্ত বামদেৱ গোষাৰী মহাশয়ৰ সহায় কৰে।
আৰু গৌৰীপুৰৰ মাননীয়া শ্ৰীযুক্ত ভৱেন্দ্ৰনাথ
বৰুৱা, শ্ৰীযুক্ত সাৱদা-প্ৰসাদ দত্ত চৌধাৰী, মাং-
কটাৰ অম্বিদাৰ শ্ৰীযুক্ত উৰেশঙ্কৰ নিৰ্মাণীয়ে
কেবাৰিনো আমাৰ লগত একেলগে পুৰি আমাক
সহায় কৰা অক্ষসন্ধানৰ পক্ষে হিতকৰ ঘটনা।

আমাৰ প্ৰকাশিত পুৰিৰ [৩৪ পৃষ্ঠাৰ] অক্ষ
খিনি এজন ছোৱালীয়ে বঢ়া অধ্যাপকৰ সহায়ত
এতিয়া ভালদৰে বুজিছে। পুনঃ— সেই অক্ষৰ
২১১টি নিয়ম পোৱা হৈছে।

উপসংহতান। কাইথেলী ধৰ্ত্তৈগ অনৈকা মত।
কাৰ্য্যত জাতিয়ে অক্ষ চৰ্কা কৰা বাবে 'ম' হোৱা
বহুত মত। আনকি ১৯১৭তঃ তাং মাননীয়া
বৰ বাহাৰৰ শ্ৰীযুক্ত কনকলাল বৰুৱা মহাশয়ে
গুৱাহাটীত আমাক বহুত কৰ্ম। আকৌ ১৯১৩-
তাৰিখে পুৰীৰ চাব বেজিষ্টাৰ মাননীয়া শ্ৰীযুক্ত
হৰিনাথ পাত্ৰক মহাশয়ে "৩" ৰ কৰা কৰ্ম।
সঠিক কি? অক্ষল কাৰ্য্যত জাতিয়েই অক্ষ চৰ্কা
কৰা নাছিল।

স্বাভিক-সভাৰ অৰুপত অৰ্থে আমাৰ অক্ষিক
অক্ষসন্ধানৰ কথা জনোৱা হ'ল।

বিনীত—

শ্ৰীপ্ৰভাস দত্ত,

কাইথেলী অক্ষ অক্ষসন্ধানকাৰী।

ভক্তসাধক তুলসীদাসৰ চমু জীৱনী।

১৫৮৩ সংখ্যৰ ছোটাঁনকতৰ শেষ আৰু মূল্যৰ
প্ৰথম পাতত অন্তৰ্ভুক্ত (গুৰুত) বান্দা জিলাৰ
জয়প্ৰগালী বন্দা তীৰ্থৰ বাহুসুৰ গৰ্ভত প্ৰাতঃ
অৰ্ধৰ পূৰ্ণাকৈ ভক্তসাধু কবি তুলসীদাসৰ জন্ম
হয়। এই পিতাকৰ নাম আছাবামি শুক আৰু মাকৰ
নাম চলসীদেবী। এওঁবিলাক চলে উপানিকাৰী
পৰমৰ গোত্ৰৰ ব্ৰাহ্মণ। কোঁৱৰ শেষ আৰু
মূলৰ আৱৰ্ত্ত অন্তৰ্ভুক্ত অৰ্থাৎ গুৰুত-গুণতা
কৰা শিষ্টব্ৰাহ্মণ আৰু অতি নীচ প্ৰকৃতিৰ হয় বুলি
জ্যোতিষৰ লিখা আছে। জ্যোতিষৰ মতে এনে-
কথা ল'ব পৰিমাণ কৰা উচিত। কিন্তু যদি
পুৰাণসংগা কেতুকৰ বাবেও যেনে নিশকণ কাম
কৰিব নোহোৱে তেখেত ল'ৱাৰ আঠ বছৰ বয়স
নহয় মানে কেঁচু তাৰ মন নাচাব।

আছাবামে ভালকৈ জ্যোতিষ জানিছিল।
পুৰুষৰ জন্মৰ দেখি কেঁচুৰ গৰ নোম শিৰিদি
উঠিল। কেঁচু পুত্ৰক গুণতা লয়ৰ কথা চলসী
দেৱীক ভালকৈ বুজাই কৈ সেই অক্ষসীয়া
বৰাটো কতালিকে পৰিচাৰ্য্য কৰিবলৈ পত্নীক
অৰ্থে কৰিলে। স্বামীৰ 'ৰাজা' অক্ষসীয়া হে-
মন্তী মাকে চকুতো টুকি টুকি পুত্ৰক অতি
কোমল ঠাইলৈ নি মহাভাত তুলসীক নিৰাপন্নৰ
শাস্ত্ৰ ভগবন্তৰ শ্ৰীপাদপদ্মত সমৰ্পণ কৰি অতি
বিয়া মনেৰে খবলৈ উভতি আহিল। এতিয়া
শুভকোলা আৰু ভৱজন্মৰ মাক চলসীদেবীয়ে
গোটেই বন্ধাও আন্ধাৰ দেখিলে। কেঁচুৰ মনত
ধৰ জীৱন, জন্মত অৰুণা আৰু সংসাৰ বন্ধকুদি

হ'ল। জীৱনৰ আশ্ৰয়তকৰ অক্ষৰ মূলত নিৰ্মূল
হ'ল। তাই হয়! আশাৰ মিথ্য জৰণটি কেঁচু
কেৱল ছোমমাতকৈহে দেখিলে। উঃ! চলসীদেবীৰ
কপালত বিঘটাই ইহাৰকেহে লিখিছিল!!

আছাবামে শ্ৰীৰামসুৰৰ ভক্ত আছিল দেখি
চলসীদেবীও শ্ৰীৰামসুৰৰ উপাসিকা আছিল। এই
বিপদসাগৰৰ পৰা উদ্ধাৰ পাবৰ আন একো উপায়
নোদেখি কেঁচু একমাত্ৰ প্ৰভু শ্ৰীৰামসুৰৰ শ্ৰীচৰণ
দান কৰি শিষ্ট পুৰুষ কলাপ কামনা কৰিবলৈ
ধৰিলে। কিন্তু ৰেহৰ সাফল্যত প্ৰতিমুৰ্ত্তি মাকে
পুত্ৰকক স্বপ্নৰ চৰণত গুতাই দিয়েই মন তাপৰি
ধাৰিব পাৰেনে? কেঁচুৰ মন লাছে লাছে স্নম
হোৱাই হ'ল। কেঁচু এবেলি মনতে তাৰে—মাওঁ
উবা মাৰি বাওঁ—এৰাৰ তাৰ দুখননি চটি পিৰাত
দি আকোঁপে—সি চাটো ভোক পিৰাহে লাগ-
কাল হ'ল! এনেতে স্বামীৰ কঠোৰ আত্মাৰ কথা
মনত পৰি কেঁচুৰ মন কেঁচু খাই যায়! মিনিদা
স্বামীভক্তিৰে হিমালয়ৰ ধৰে অটলভাৱে নাৰী-জন্মত
একাধিপতা বিস্তাৰ কৰিছিল—হায়! আজি সেই
দিন নাই! দুগুণধৰ বলত সকলোৰে আত্ম পৰি-
বেষ্টন ঘটিলে। সেই সৰ্ববিজয়িনী শক্তিৰে পুত্ৰ-
কেঁচু পৰাঙ কৰি পানীকৈতা বৰাক হাবিত
মেলি আঁহিবলৈকো মাকৰ জন্মত বল দিছিল!!
চলসীদেবীয়ে পাপসীয়া হ'বৰ কামি মনে মনে
অতীতপ্ৰেৰতা প্ৰভু শ্ৰীৰামসুৰৰ চৰণাবিধিত দিনে
এইদৰে আত্মক প্ৰাৰ্থনা জনায়:— হে প্ৰভু জগ-
বিৱাস জগদগ্ৰাণ! নেতীৰ আশা ভাবসৰ হ'ল তুমিহে।

হুশীর্ষ পোনাক্টর আশ্রয় কেহন মাত্র তুমি। হে
দয়াময়! সেই লবাকণ তুমি নাবাখিলে কোনে
বান্ধিব? সেই ছতঙ্গীরা লবাটো তার পনা নি
কোনও আশ্রয় নিহার সম্ভবনা নাই। হে অগ-
তির গতি পতিত পায়ন ভগবন্ত! তুমি সকলো
কৃতব অস্বাভা-অস্বভাবী! তোমার হুশীর্ষ সেবিচার
নিবাশ্রয় লবাটি তোমার ককণালাব পবা বঞ্চিত
নহয় যেন! প্রভু, তুমি যোক মাঝ 'অজান
পোনাকণ বারী!

এইদবে স্তুতি-প্রার্থনা করি তেওঁর আঁকো চকু-শো
টোকে। কিন্তু তেঁতিয়া তেওঁর হিরা আনকেদে
উপাচ পবে। কোন আশাত কোন ভাবসাত
কব নোবাঝি—তেওঁর মলিন মুখ যৎকরলৈ উজ্জল
হয়। তেওঁর আঁসেদি আনন্দর মন্দাধিনী দীবে
দীবে বৈ যায়; আক তাত অস্বগাহন করি
তেওঁ যেন বাহুজানুপ্তা হয়। কেতিয়াবা আঁকো
তেওঁ অন্ধিনিখার ওপবত কোবল পন্ন এপাহি
ওগোহা যেন মেখে। বজ সেই ভক্তি—সেই
অঁল বিখাস! দুটা ভক্তিযে মুতদেহত সত্বীভনী
বস চাপে জড়ক, চেতন্ত দান কবে, অসম্ভবক
সম্ভব কবে আক লবা হেঁকউহা মাককো অপত্যা
মেহ পাহবাই বাখে !!

তেনে বিপদসম্মুল ঠাইতো প্রভুর রূপাত,
তুলসীদাস নিবাশ্রয় অস্বভাত থাকিব লগা নহল।
চলসীদেবীর ককণ প্রার্থনা প্রভু শ্রীবামচন্দ্রর পন-
প্রান্ত পালেগে। ভক্তার আকুল ধোমন চাই
ধাকিব নোবাঝি তেওঁ ভক্তসাপু এজনক তুলসীর
বন্ধুর নিমিত্তে বেসতে তাঁলে পরাই দিলে।
সাপুঞ্জে তুলসীক সেই নিভৃত নিচ্ছন ঠাইর
পবা তেওঁর আশ্রমলৈ গৈ গল। বহুতে কয় যে
তেওঁর 'তুলসীদাস' নামতো এই সাপুঞ্জে দিয়া;
—তেওঁর আচল নাম তেনো 'বামবোলা' হৈ। সেই
দবে তেওঁর জন্মভূমির বিষয়েও নানা সুনিব নানা
মত। কোনো কোনোদে দেবারে অপর্যত তবী

নামেবে গর'ভ', চই একে কৌববর বাজধানী
হতিনাত বা চিত্তকুটীব ওচবর হাকিগুপত, আক
সবহ ভাগে বন্দুর পলিনত বাজপুবে নামেবে
ঠাইত—তেওঁ জন্ম এগুন কবিছিল বুলি কয়।
'নামে কি কবে, গোলাপ বে নামে ডাক যুগল
বিত্তবে'—এতোকে সেই কথা বৈ আমি তক
কবার কোনো প্রয়োজন নাই।

তুলসী, সাধুর সৌভ্রাত, তেওঁর আমমত
ধাকি, মশীকনার দবে দিনক দিনে বাড়ি মাছিল।
ডেকা-ভাঙ্গার হলত তেওঁ নিজব দবলৈ মাছিল।
লবাকণতে শুববক্ষেত্র নামেবে ঠাইত তেওঁ বিজা-
ভাস করিছিল। তুলসীয়ে সংস্কৃত ভাবা বে
ভালকৈ শিকিব নোবাঝিলেই, উর্দু আক হিন্দী
ভাষাও নিয়মীয়াকৈ শিকিব পাবিলে। তেওঁর
বচিত বামাণ পড়িলে তেওঁর মত অদ্বৈতবাদী—
শ্রীমদ্বক্তবানন্দর মত পঞ্চপাতী আছিল বুলি কয়।
যায়। মহাত্মা শরবে অদ্বৈতরঞ্জই তুলসীদাসর
প্রভু শ্রীবামচন্দ্র।

যদা সমমত শীনবন্ধ পাতকব কল্পা বরাবরী
লগত তেওঁর বিবাণ কাব্য সম্পন্ন হল।
শব্দেকো শ্রীবামচন্দ্রর উপাসক আছিল। পতি-
প্রাণা বরাবরীয়ে প্রভু শ্রীবামচন্দ্রর চরণত গভীর
ভক্তি আছিল। কিছুদিনর পাচত তুলসীদাসর
এট পুত্র হল—তেওঁর নাম তারক। এগোপ্রায়
তাবেক মাক-বাগেক, বংশ-পরিবার সকলোকে
কন্দুইই শিক্ষাকালতে কালব কবাল প্রাস্তর গণিব।
তুলসীর অক্ষত জ্বরত কত গারিগ।
তুলসীদাস বর তিবোক্ত-দেকতা আছিল।
বরাবরীক নেদেখাকৈ তেওঁ সবত পর থাকিব
নোবাঝিছিল। তেওঁর স্বখেণীয়া বিবসটোত
তুলসী বর অদীর তৈছিল। সেইকাণে, তেওঁ
বরাবরীক অন্য দিন ধবি পিতাকব দবলৈ পঠোয়া
নাছিল। এদিন বরাবরীয়ে মাক-বাগেক আক
ককাদেকর পবামশ অনুসরি তুলসীক নোকেগারি

বাগেকর দবলৈ গল। সেই সমমত তুলসীদাস
বহত নাছিল। পাচে দবলৈ আছি তেওঁর ক
নোসোপাকৈ বরাবরী পিতাকব দবলৈ যোরাব
কবা গম পাই তেওঁ মর'হাত হল। বরাবরী-
বিহীন দবত তেওঁর সোমাংবে মন নগল; আক
তেওঁ বর চিন্তাকুল চিন্তাবে খোজ কাঢ়ি তদ্বগ্রেই
শব্দেকব দবলৈ যাত্রা করিলে। তাত তেওঁ-
ভূমিত সকলো মাহুই অভিমতা বা অভিমতী।
এই পতি-পিতা প্রভুক্তির ভাও দিয়ার পাচত
কলৈ যাব লাগিব? তেতিয়া তাত দাব পিতা
বা পুত্র হম? মই যাক 'মোর মোর' বুলি
আকোহাদি ববিচো, তেওঁ মোব কেনেকৈ
হল? ইপুবীল পবা সিপুবীলৈ যোরাব সমমত
তেওঁ মোব লগত যাব জানো? ইতান অমেক
কথা ভাবি-চিন্তি তেওঁ বাহুজানুপ্ত হল।

লাজল লগত আছ নী মৌবে আয়েত সা।
দি'ক দিক' প্রেসে প্রেমস্বী কহা কঠোং হেং নাথ।
অন্তিমময় দেহ মমতা যোগৈ রৈসী স্ত্রীতি।
তৈসী জৌং শ্রীবাম মহং হোত ন জৌ ভবতীতি ॥
ইয়ার অর্থ এই— ছিঃ ছিঃ নাথ, মোব
পাচে পাচে লবি আহিবলৈ আপোনার মনত
একবিও লাজ নালাগিলনে? দিক' আপোনার
এনেকুবা প্রেম! মোব দেহ অস্তিত্বময়—তালৈকে
আপোনার ইমান হৈপাহ! এনেকুবা অস্বভাব
শ্রীবামচন্দ্রর চরণত থকা হলে আপোনার ভব-
ভীতি নাথাকিলহেঁতেন!! কোনো কোনোদে কর
বে বরাবরীয়ে সেনাত উঠি পিতাকব দবলৈ
যাওতে পাচে পাচে স্বামীক ঢপলিয়াই অতা দেখি
গবতে কোহা কথার্যাকি কৈছিল। কিন্তু
কোনোদে কর যে সেই কথা ভুল-শব্দেকব
বহত যেতিয়া চুইবে দেখা-দেখি হয় তেতিয়াহে
বরাবরীয়ে সেই কথাবার কৈছিল। সি বি
নহকত, বরাবরীর মিষ্ট ভংসনাত তুলসীদাসর
যেহ অকবাক তৎকণাৎ দূর হল। তেওঁর চকুর
আগর পথা যেন এখন কলা জঠ বদনিকা সডিং
কবে ঠাঁতবি গল। ইমান প্রিয় সংসাধখন
তেওঁ কমাং সম্পূর্ণ অলীক যেন দেখিবলৈ ধরিলে।
তেওঁর মনত উদর চল—কোন কার স্বামী-
কোন কার স্ত্রী, কোন কার পিতা-মাতা, কোন
কার পুত্র-কস্তা, কোন কার ককাই-ভাই বা

বাই-ভনী। একে গবাকী মাহুইহেঁ কেতিয়াবা
পিতা, কেতিয়াবা মাতা, কেতিয়াবা পুত্র, কেতিয়াবা
পতি কেতিয়াবা ককাই-ভাই, কেতিয়াবা বাই-ভনী,
বা কেতিয়াবা বোবাঝিব সাজ দিকি বহুকুমিব
মট-মটীবা কার্য কবিচৈ। এই ভরনামত অখিনা-
ভূমিত সকলো মাহুই অভিমতা বা অভিমতী।
এই পতি-পিতা প্রভুক্তির ভাও দিয়ার পাচত
কলৈ যাব লাগিব? তেতিয়া তাত দাব পিতা
বা পুত্র হম? মই যাক 'মোর মোর' বুলি
আকোহাদি ববিচো, তেওঁ মোব কেনেকৈ
হল? ইপুবীল পবা সিপুবীলৈ যোরাব সমমত
তেওঁ মোব লগত যাব জানো? ইতান অমেক
কথা ভাবি-চিন্তি তেওঁ বাহুজানুপ্ত হল।

ইয়ার পাচত, বি বরাবরীর সৌন্দর্যত মুদ
হৈ তুলসীদাসে পদধর্মক পদধর্ম ছুলাি হুয়াধবি
বাই পঠীর পাচে পাচে লব ধবিছিল, সেই প্রাণ-
পুতনী বরাবরী গোপোবা লাগি পাব থাকিল—
তেওঁ বরাবরীর ফালে জঙ্কপকে নাকিলে।
অতি চেনেহর সাতসরীধাব তেওঁ একে আকোই
ছিল পোলাগে। ভাববিষল প্রাণেবে প্রভু
শ্রীবামচন্দ্রর মুষ্টি ধ্যান করি আক জ্বরব বিবাত-
মাগার বাঠি মেলি মেলি তেওঁ যাবলৈ ওলাল।
গুণাবলি চাই আহোঁতে আহোঁতে তেওঁ চোতালত
ধবি কিলেগে। তুলসীয়ে সংসাধর বাধা-মোহ
দিতোতে জয় কবিলে। তেওঁর আজ কি আচরিত
পরিবর্তন! মুঠেই এঘার কথাকে কারণি কার
বিচ্ছনে মোহবন্ধন ছিড়িব পাগে, তেওঁর সমান
ভাগ্যবান আক কোনোগা আছেনে?

যেদালত কোহা হুমান ওঙ্ক কথাবাবেই
জ্বরব অনুমানদিবর এনে পরিবর্তন ঘটাব বুলি
বরাবরীয়ে জনা নাছিল। তেওঁ সমাজকতো
ডবা নাছিল যে তেওঁর এই সমাজ কথাত
স্বামী চিবক্ষমাশিল হিযাত এনেকুবা ভাবাস্তব
ঘটিব। স্বামী বরাবরীয়ে লবি আহি যাকুল-

ভায়ে স্বামীর চরণত লীলল দি পবিলা । কিঙ্ক
হায় হুভঙ্গসিনী বরাহণী । তুমি যি বহু ইমান
দিন জনর আনন্ত লুকাই থৈ প্রেমকুলসেবে
নির্জনত পূজা করিছিলি, আকি কোথায় ভাগ্য
দোষত সেই বহু দাবি বাখিল মোরাবিনি!—
তুলসীদাসর অঙ্ক কোনোকালে দুকপাত নাই—
তেওঁর মন ঈশচিন্তায় তরায় । পাকপুণ্ডরিয়ে ধরা
মাথুয়ে মেনেকৈ মোটেই সংসার যুগা যেন দেখে,
টিক সেইদেবে তুলসীয়ে প্রলম্বর জগতখন টল-
বলোরা দেখিলে । বরাহণীর অধুনর-বিনর তেওঁর
মানত খোবোচাঙ্কনী যেন লাগিল । তেওঁর অনিন্দ্য-
সুন্দর রূপবাশির মাঙ্কত তুলসীয়ে যেন গ্রাস
করিবলৈ মুখ যেনি দক্কা এজুবা ছুই দেখিলে ।
এতিয়া স্বামীর মন তেওঁর অক্ষুণ্ণ করিগৈ বরা-
হণীর একো উপায় নাথাকিল । বরাহণীয়ে তেওঁর
ভোগকুজত প্রচণ্ড অগ্নি জলা আক স্বামীর প্রেমে
ভাত প্রাজলপতা বা আশের বজ্র স্পন্দর করা
তেওঁ এতিয়া ক্ষটক্ষটাকৈ দেখিবলৈ পালে ।
স্বামীর এনেকুধা উজ্জল জ্যোতি তেওঁ আগেরে
কোঁতোও দেখা নাছিল । তেওঁর সকলো কাঙ্কতি
মিনতি অস্বিত স্মৃতহস্তি দিগায় সব নিলুপ হল ।
তেওঁর আশা-তরুজুপি ওপর ফালর পবা লেবেলি
আছিল, আক তাত ফল বা ফুল ধবাব আশা
নাথাকিল । তুলসীয়ে কেহল মায় বাম নাম স্থল
করি তেতিয়াই শরবেকর ধবর পবা বাজ ওলাল ।
বরাহণী চিরাপিত্তর নিচিনাকৈ মিন্দাক নিপন্দ
হৈ বল । বেচি জী কিহর পবা কি হল ॥

তুলসীয়ে জয়ে জয়ে প্রকৃত শ্রীধরচন্দ্রর জন্ম
আক কন্থনগর অসোপ্যলৈ গল । তাত কিছুদিন
ধাকি তেওঁ কাশীলৈ গল—আক তাত্তে বহুত
দিন থাকিলে । তার পিত্তত তেওঁ মধুবা,
সুন্দাবন, কুকক্ষেত্র, প্রয়াগ আক শ্রীক্ষেত্র স্থানি
দীর্ঘত ভ্রমণ করে ।

বলায় আছে যে তেওঁ কাশীত বাস করা

সময়ত তেওঁর মলশৌচায় জলপূর্ণত এটা প্রেচ-
দ্বার মুক্তিলাভ হয়, আক সেই প্রেচোদ্বার
সম্বন্ধত শ্রীধরচন্দ্রর প্রিয় ভক্ত হরদ্বন্দবর লগত
তেওঁর দেখা হয় । হরদ্বন্দবো তেওঁর এজন ভক্ত ।
আক এদিন হেনো স্বামীর লগত সতী বারল
শূশানলৈ যোহা এম্বাবাকী তিব্রোস্তাক বহুত উপ-
দেশ দি হেনেকুধা হুসাপা সঙ্গরায় পবা মিত্তা
কবি শেতত তেওঁর মুত্তপ্তির পুনক্ষোভে পান
কবে । সেই সময়ত যোগল যৌবর-ভাষর সম্মতি
আকরর চায়ে দিল্লীর সিংহাসন অধ্বস্তত কবি-
ছিল । এই সংঘাত ইকান সিংহাসনকৈ তেওঁর
কাপত পবিলত তেওঁ তুলসীদাসক দিল্লীলৈ নিয়াই
তেওঁরক এটা অলৌকিক কাণি দেহরবাবলৈ অল্পবে
কবিলে । তেওঁ সেই কথাত সহজ মোহোহা
আকরর তেওঁরক বন্দী কবি গলে । তুলসীয়ে
নিজর অলৌকিক কন্থতার গজাতর তাপ পবা
মুক্ত হৈ আকৌ স্বামীলৈ গ'ল । এনেকুধা অলৌকিক
পটনার কথা তেওঁর জীবনীত কেইবা ঠাইত
গোহা যায় ।

তুলসীয়ে সংসার ত্যাগ কবার পাচত বরা-
হণীয়ে হিন্দী কবিতাবে তেওঁলৈ ত্রলগ লিখা
চিঠিবিনি লিখিছিল—

কটী নী মীন কনকনী বহুত, সখিন সঙ্গ মোহি ।
মোহি ফটে কী ডব নহায় অন্ত কটে ডব কোহি ॥
অর্থাৎ মই হবর ডব্বর যেন চিগা কঁকালর
আক কেঁচো মোগ যেন বধরর স্বাধীতর মইত
আঙে—কিন্ত মোগ হিরা ফাটি গৈছে । এই
বিদান ফাটে ফাটক—মই তালৈ ভয় করা নই ;
কিন্ত আপোনাক আন বধণীরে কেমনোবকৈ হাত
করে বুলিতে মই বর ভয় খাইছোঁ ।

বরাহণীর চিঠির উত্তর তুলসীয়ে এনেকৈ লিখে—
কটে এক বধুনাথ সঙ্গ বাকি জটা শিবেশ ॥
হমতাত চাখো প্রেমবর পত্নীকৈ উপদেশ ॥
অর্থাৎ মই একমাত্র বধুনাথর সঙ্গে গর্ভণ কবি

মরত জী বাখি আক পত্নীর উপদেশে অধুবাধী
প্রেমভাত আবাদান করিতো যেতরা মোব কিহর
ভয় ॥

বরাহণীয়ে তুলসীর পর পাঠি বর আনক
পালে ; আক স্বামীর সং অস্বীতর কথা জানি
পাবি তেওঁরক অশেষ প্রশংসা করিলে । সহস্রভবে
স্বামীর সহস্র বক্তা কালত বরাহণীয়ে এদিনো
এনে বিদগ প্রথ অল্পতর কবির পবা নাছিল ।

মাত্র পাচত মাত আক বহুতর পাচত বহুত
করীত হল । সময়ে কাশীলৈ অক্ষোনা নকবে—
ই অন্যবত পাখিলগা কাঁড়র দবে অবিবাহ গতিত
যাব লাগিছে । সংসারব কেইজন মাথুছে তাব
গতি লুকা কবির পাবে ?

তুলসীর এতিয়া স্বপ্নে যৌন নাই । দায়ে
লাগে বাহুকাই তেওঁর বহুত নিজর আদিপত্নী
বিস্তার করিগৈ ; এতিয়া অস্বীতর সংসার কাশিনী
তেওঁর হৃদপর্দাত প্রতিফলিত নহয় । তেওঁ
এতিয়া বাজাঅধবাসী আক অধুবাধব প্রাণ
হোহা লোক—সেই অধুকায়ে তেওঁর মনোমুগ্ধ
বুটো । এতিয়া তেওঁর পদনি কাণি হেঁচো
হ'র ভ্রমণ করা । এই সময়ত, অনেক ঠাই
পার্টন কবি তেওঁর ঘটনাক্রমে এদিন শব্দবেকর
বহুত আলতি ব'লহি । তেতিয়া বরাহণীও বুটী ।
পথমতে কোমলত কাঁকে চিনিল মোরাবিলে ।
বরাহণীয়ে আত্মিক চাউল সিংহাসলৈ দিহা কবি
ছিলে । ইৎকর তুলসীদাসে নিজে চাউল সিংহাসে,
আক ইকালৈ বরাহণীয়ে প্রকৃত তুলসীদাসর মালৈ
একে ধবে চাউ পাঁকিল । অস্বীতর স্মৃতিয়ে তেওঁর
চকুত আগত যেন এটি চিরাপবিচিত অমূল্য বহু
পাখি খবিলে—অধট আলহী কোমতেওঁর তাত টিক
কবির পবা নাঠি—ততপবি মনর আগত কথাটো
অন্যকো কৈ তেওঁর বর লাজ লাগিছে ; মানি
ভাবনাই তেওঁর হিহাত ভোমসপাৰ পাচত । শেহত,
কিছুবর কথাপত্নী হোহা লাগে, বরাহণীয়ে

তেওঁর জন্মবল্লভক ভালকৈ চিনি পালে । তেওঁ
বুলিলে যে হারানিবে সেই মাথুছলমোই আকিব
এই দেহতা । তেতিয়া বরাহণীয়ে নিজর মনো-
ভাব গোপন কবি কলে, "প্রভু; জলকীয়া এটি
শামি দিমনে ৩" তুলসীয়ে কলে, "দক্কার নাই—
জলকীয়া মোব জুলীতে ওলাব" বরাহণীয়ে
কলে, "তেমনেইক ভাসুক চটামানকে আনি দিও ৩"
তুলসীদাসে কলে, "মোহর জুলিত সিং ওলাব ॥"
বরাহণীয়ে কলে, "কোহে অলপ কাহুথকে
আনোপি ৩" তুলসীয়ে কলে, "বিচাবিলে মোব-
জুলীত কাহুথো ওলাব ॥"

তেতিয়া বরাহণীয়ে বর বেজাববে, কলে,
"প্রভু; আপোনার স্বকীত জলকীয়ার পবা কাহুথ-
লৈকে সকলো বহুতর হান পাউছে যেতিয়া, কে
নাথ, আপোনার নিবাসপ্রাঙ্গণমধ্যস্থিনীয়ে আপোনা
পদপ্রাশ্রিত একেবি ঠাই নাপাব কিয় ৩" এইরকি
কৈ তেওঁর নিজর পবিচয় দিলে, আক তেওঁর
লগত তেওঁকো নিবলৈ প্রার্থনা জমালে । কিন্ত
তুলসীদাস সেই কথাত একোপদো সম্মত নহে ।
বরাহণীর কথাত তেওঁর চৈতন্যজাল হল । তেওঁ
নিজতকৈ বরাহণীরক অধিক সখনি বুলি কাবিলে ;
আক সেইদিনটৈ একমাত্র সখনি জুলীতি এজন
রাজলক লান দি সম্পূর্ণ সঙ্গত্যাগী হল ।

তার পাচত তেওঁ অনেক স্থান পর্যাটন কবি
গায়দাটর বক্য গছীরদেবর আতিথা গ্রহণ কবি-
লেনে । কিছুদিন তাত ধকর পাচত মহেশ্বর
নামেবে মহাভেবর মূর্তি দর্শন কবিরর উদ্দেশ্যে
খায়ালিয়া অস্থগত বজ্রধবলৈ যায় । তাত
মঙ্গল নামেবে এটা স্বাধীর তেওঁর পবর ভক্ত
হয় । তার পাচত তেওঁ বেদাপাতো নামেবে
ঠাইলৈ যায় । তাত গোবিন্দ সিংহ নামেবে এজন কষ্টি-
ভাবনাই তেওঁর হিহাত ভোমসপাৰ পাচত । শেহত,
কিছুবর কথাপত্নী হোহা লাগে, বরাহণীয়ে

দানে বি বেদান্ত বহি উপদেশ দিছিল তাক আঞ্জিও মাহুগুৰে অৰহন্ত মন্ত্ৰকেৰে আৰু ভক্তি গলন্দ-জলদেৰে দৰ্শন কৰে ।

কিঞ্চদী আছে যে ভগৱান শ্ৰীৰামক্ৰাই তেওঁক মূগ্ধত দৰ্শন দি হিন্দী ভাষাত বামাৰণ বন্দা কৰিবলৈ আদেশ কৰে । তদনুসাৰে তেওঁ ১৩০১ সন্থত বামাৰণ বন্দা কৰিবলৈ আৰম্ভ কৰে । তেওঁ লিখা ভালোখনি গ্ৰন্থৰ নাম গোৱা যায় ; তাৰ ভিতৰত তলত নাম দিয়া কেইখনেই প্ৰসিদ্ধ :-
(১) বামনীলা নটক, (২) বৈৰাগ্যসান্দীপনী, (৩) বেবে বামাৰণ, (৪) পাক্কাভীমঙ্গল, (৫) জানকী-মঙ্গল, (৬) বামাজ্ঞা, (৭) দৌচাৱনী, (৮) কবিত্ৰ বামাৰণ, (৯) গীত্ৰ বামাৰণ, (১০) ক্ৰম গীত্ৰাৱলী, (১১) বিদ্য পত্ৰিক, (১২) বামচৰিত্তামাস । এই বামচৰিত্তামাসেই আঞ্জিকণি তুলসীদাসী বামাৰণ নামেৰে বিখ্যাত ।

তেওঁ বামাৰণৰ অৰণ্য কাণ্ড লিখাৰ সময়ত তেওঁৰে সৈতে বৈৰাগী বৈষ্ণৱসকলৰ মতভেদ হয় । সেই হেতুকে জীৱনৰ শেষ ভাগ তেওঁ কানীৰ নিজাম অসিখাটত বাস কৰি আত্মবহিত কৰে । প্ৰধান আছে যে তুলসীদাসে তেওঁৰ বচিত বামা-

ৰণ পাঠ কৰাৰ সময়ত স্বয়ং হুহুয়ানে সেই বামা-
ৰণ পাঠ কৰিছিলহি । তেওঁৰ ৰূপা তুলসী-
দাসে শ্ৰীৰাম, সীতা আৰু লক্ষ্মণৰ পাৰলপ-
দৰ্শন কৰে । তুলসীদাসৰ বচিত বামাৰণ বে-
শাৱৰ দৰে হিন্দুস্থানৰ প্ৰত্যেক ঘৰত আজিগৈতে
বৰ ভক্তিদে সকলোৱে পাঠ কৰে । ইয়াক পাঠ
কৰিলে অতি পায়ণ মাহুগুৰে ৰূপো ভক্তিবসন্ত
আমুত হয় । তুলসীদাসৰ দৌৰাৱনী দৰ্শনমুঃ ;
ই অজ্ঞান অন্ধকাৰত উজ্বল প্ৰদীপৰূপা, আৰু
সমগ্ৰ ভাবভগাৰাৰ অমূল্য কৰুণাৰ । ১৩৮১ সন্থত
ভক্ত কবি তুলসীদাসে অগতঃ অমৰ কাঁহি বাহি
বৈকুণ্ঠবাথলৈ গতি কৰিলে । বাবাগমীত দকা
সময়ত তেওঁ অসিখাটৰ দি ৱাইত আছিল সেই
ৱাইজুখাৰ এঁ ডাৱালৈকে তুলসীদাট নামেৰে প্ৰসিদ্ধ
গৈ আছে ।

ঈশ্বৰে কৰিলে এই ভক্ত কবি তুলসীদাস,
বৈৰাগী, কবী, পদুট চাহাৰ, পাণ্ড, সহস্ৰবাহী,
প্ৰভাত কবিবচিত বৌধাণ্ডিক বণীকৃষ্ণে লিখি
তাৰ অসমীয়া অম্বুৰাণ আৰু ভাৰ্য্য এই পত্ৰিকা
প্ৰকাশ কৰিবৰ ইচ্ছা থাকিল ।

শ্ৰীমতেশচন্দ্ৰ শৰ্মা কটকী ।

৩লক্ষ্মীসিংহ বজাই ৩গজাবল্লভ দেব বড়জনা পলুম্বীয়া গোস্বামীক দিয়া—তামৰ ফলি ।

এই তামৰ ফলি লেখকগোমৰ পূজাপাৰ শ্ৰীশ্ৰীমুকু-
ন্দস্বৰূপ দেব নব (পলুম্বীয়া) গোস্বামীৰ পৰা
পোতা হৈছিল । তেখেতৰ বৃদ্ধ প্ৰাণিত্ৰায়
৩পূজাশাল গজাবল্লভ দেব বড়জনা নব গোস্বামীক
বংগবত গোবীৰ্ণভ দেবালয় স্থাপন কৰি আহোম

বজাই মাটি মাহুগুৰে দিছিল । মাহুজনা আৰু সৰু
জনাৰ দিয়া ফলিও আছে ; শুৱাহাটত মাহু-
জনাৰ বাণেশ্বৰ দেবালয় আছে ; সৰুজনাৰ চন্দ্ৰ-
শেখৰ দেবালয় আছে । এই দুয়োখন দেৱালয়ত
অনেক মাটি আহোম বজাই দিছিল ।

শস্ত্ৰবিশ্বকোষদপ্তৰাৰচৰণচৌধুৰীৰব্ৰাহ্মণ্যনা ।
পীৰাণো বিশ্বগল্পকাবনমনমা গোৱতুলসোৱৰজাখ ।
শ্ৰীলক্ষ্মীসিংহনামা চতুস্তুলসনং শৌৰ্য্যাকাৰাধাৰাম ।
মুণী জালাভিত্তিতনুতকবীয়েজনীবাৰাধাৰাম ।
সমীতি বজৰঞ্জীনাৰ অলম্ব কৰমুঃ কৰোথিনিং ।
মত্ৰাৱতি মত্ৰেভুস্তুলসন শৌৰ্য্যে কৰ্ম্মীববঃ ।
কুন্তলীৰসমুদনীৰনিকবপ্ৰোৱাসাভিত্তিকবিং ।
বত্ৰশোভিত যশোভিৰাজলনিবিঃ প্ৰামত্তলাগলগ ।
শ্ৰীগঙ্গাবৰতে কিত্তিমত্ৰকু পুসবে স্তজ পুণ্ডী ।
ভক্তুঃ কেমাৰ বঙ্গাপুৰপুৰীভিতঃ বাণিত্যেধেৰাৰ ।
শ্ৰীগৌৰীৰুভাৰ কিত্তিমত্ৰমুগ্ধমঃ তুপতিঃ সৰ্গমত্ৰেং ।
তং সোথোৰে প্ৰত্ৰাবিকমলি হুস্তিত্তনুগ্ৰভঃ স্তকাৰীং ॥

ভাৰ্য্য—১৮ম তুলস অৰ্ছৰাৰ দুব কৰা, পৰম মূলত
পাৰ কোমোৰাৰ দৰে জিলিক ধকা, শিবৰ চৰণ
উঠৰ ভক্তি ধকা, দেৱতাৰ সকলো পূজাত অমু-
ৰ্ণে শ্ৰীলক্ষ্মী সিংহ নামে বজাই ইক্ৰবংশত জন্ম
গৈছিল । যাৰ হাত সৰ্পৰ নিচিনা দীপ্ৰাশালী,
বন কালকুৰি নিচিনা, যাৰ গুৰা প্ৰপ্ৰুত
গোৱা অঘিশিখাৰিকাৰ বাবে ভয় গোৱা
শৰণকাৰ । বাগ্যসদৰৰ চকুৰ পানীৰে যাৰ
ভৰ মিত্তি থাকে ; যাৰ সজ নীতি বিলাকেই
ইক্ৰে ক্ষেত্ৰত থকা লতাৰ নিচিনা, সেইবিলাকৰ
এই দেৱৰ দৰে গলগনি কৰে'তাত, যাচকসকলৰ
প্ৰতি কম পূৰণ নিচিনা ; হাতীৰ দৰে উন্নত
শৰণকাৰক ২৩ পাঠ কৰাত সিংহৰ নিচিনা
ৰঙী-সঙ্গীত হোৱা ক্ষীৰসাগৰৰ পানীৰ দৰে
তিৰ্য্যবাহি ধকা যাৰ যশতাই সদাসগৰা পৃথিৱী
শোভিত কৰিতে, পৃথিৱীত সি ইক্ৰব নিচিনা
প্ৰাপ্তিক, সেই লক্ষ্মীসিংহ বজাই বংগৰ নগৰ
ওমত স্থাপিত কৰা গোবীৰ্ণভ দেৱতাৰ কাৰণে
মাহুৰে মাটি পান কৰিলে ১৮শেই গোবীৰ্ণভ

পূজা চলাবৰ কাৰণে প্ৰত্ৰাবিকাৰী পাতি শ্ৰীগঙ্গা
বল্লভক মাটি সমজাই দিলে আৰু এই হুস্তিত্ৰ
চিনপকণ তামৰ ফলিত কৰি দিলে ।
এই তামৰ ফলিৰ অৰণ পঠিত আহোম আখৰে
আৰু ভাৰ্য্যৰে উপযোক্ত কথাবিলাক লিখি দিলে ।
নত বিদান মাটি দিছিল তাৰ সীমা অসমীয়া
ভাষাত লিখা আছে । আৰু বিদান মাহুগুৰে দিছিল
সেই মাহুগুৰে বিলাকৰ নামো লিখা আছে ।
ঈশ্বৰ মচলখান মাহুগুৰো পাইককলমে দিছিল ।
শেত লিখা আছে :-
অসৌ মনোঃ সমবাচতেদং
কৃতজলি ভাবি মনব্ৰজৰ্থনা ।
মতা প্ৰদত্তা দ্বিজবৃত্তিবদা পাল্যা
ভৱতিঃ কৃতজ্ঞঃ ॥
মত্ৰাণ :- এই বজাই উবিয়াতলে হোৱা বজা
সকলক কৰণতে জনাও যেন ময় দিয়া দ্বিজবৃত্তি
আপোনাসকলৰ কৃতজ্ঞতাৰ কৃত্তিৰে পালন কৰে ॥
বোৰহাট }
৪ চ'ত, ১৮৪২ } শ্ৰীকৃষ্ণকান্ত ভট্টাচাৰ্য্য ।

পানে বি বেদান্ত বহি উপদেশ দিছিল তাক আজিও মাহুতে অমত মন্তকৰে আৰু ভক্তি গলাঙ্গলৰেবে দৰ্শন কৰে ।

কিশ্বৰ্ণী আছে যে ভগৱান শ্ৰীৰামচন্দ্ৰই তেওঁক মূৰত দৰ্শন দি হিন্দী ভাষাত বামাৰণ বচনা কৰিবলৈ আদেশ কৰে । তদুপৰাৰে তেওঁ ১৩০১ সনত বামাৰণ বচনা কৰিবলৈ আৰম্ভ কৰে । তেওঁ লিখা ভাষেখিনি প্ৰথমে নাম শোভা বাস ; তাৰ ভিতৰত স্তবত নাম দিয়া কেইখনেই প্ৰসিদ্ধ :— (১) বাসীলাল-৪৪৩, (২) বৈৰাগ্যসন্দীপনী, (৩) বেবে বামাৰণ, (৪) পাৰ্শ্বকীমঙ্গল, (৫) ৰামকী-মঙ্গল, (৬) বামাঙ্গা, (৭) দৌহাতনী, (৮) কবিত বামাৰণ, (৯) নীতি বামাৰণ, (১০) কৃষ্ণ পীতাম্বলী, (১১) বিনয় পত্ৰিক, (১২) বাসচৰিতামাস । এই বাসচৰিতামাসেই আজিকালি তুলসীদাসী বামাৰণ নামেৰে বিখ্যাত ।

তেওঁ বামাৰণৰ অৰ্থাৎ কাণ্ড লিখাৰ সময়ত তেওঁৰে সৈতে বৈৰাগী বৈষ্ণৱসকলৰ মতভেদ হয় । সেই বেতুক্ত জীৱনৰ শেষ ভাগ তেওঁ কাশ্মীৰ নিষ্ক্ৰম অসিদ্ধাটত বাস কৰি আতিবাহিত কৰে । প্ৰথম আছে যে তুলসীদাসে তেওঁৰ বচিত বামা-

ৰণ পাঠ কৰাৰ সময়ত স্বয়ং হহুমানো দেখি বামা-
ৰণ পাঠ ক্ৰমিচ্ছিবহি । তেওঁৰ কৃপাত তুলসী-
দাসে শ্ৰীৰাম, সীতা আৰু লক্ষ্মণৰ পাৰম্প-
ৰ্যন কৰে । তুলসীদাস বচিত বামাৰণ বে-
শাৰৱৰ দৰে হিন্দুস্থানৰ প্ৰত্যেক ধৰত আজিগৈকে
বহু ভক্তিৰে সকলোৱে পাঠ কৰে । ইয়াক পাঠ
কৰিলে ক্ষতি পায়ও মাহুতৰ ৰূপেও ভক্তিৰসত
আপুস্ত হয় । তুলসীদাসৰ দৌহাতনী পঞ্চমূলক
ই অজ্ঞান অন্ধকাৰত উজ্জ্বল প্ৰসীপৰক্ষা, আৰু
সমগ্ৰ ভাবভাৰ্যাসী অমূল্য কৰ্ত্তব্য । ১৬৮০ সনত
ভক্ত কবি তুলসীদাসে জগতত অমৰ কাঁড়ি বাধি
হৈকুণ্ঠৰমলৈ গতি কৰিলে । বাৰাণসীত থকা
সময়ত তেওঁ অসিদ্ধাটৰ দি ঠাইত আছিল সেই
ঠাইতুখাৰ এ ভ্ৰাতৃগৈক তুলসীদাসী নামেৰে প্ৰসিদ্ধ
হৈ আছে ।

ঈশ্বৰে কৰিলে এই ভক্ত কবি তুলসীদাস,
নৈৰাৱাণ্ট, কবীৰ, পণ্ট, চাহাব, দাৰ, সহজীৱাণ্ট,
প্ৰভ্ৰাত কবিবচিত দৌহাৰিলাক বৰ্ণাকুৰুমে লিখি
তাৰ অসমীয়া অৰ্থবাদ আৰু ভাবার্থ এই পত্ৰিকাত
প্ৰকাশ কৰিবৰ ইচ্ছা থাকিল ।

শ্ৰীৰূপেশচন্দ্ৰ শৰ্মা কটকী ।

৬লক্ষ্মীসিংহ বজাই ৬লক্ষাবল্লভ দেব বড়জনা পছমবীয়া

গোস্বামীক দিয়া—তামৰ ফলি ।

এই তামৰ ফলি দেহবৰ্ণামৰ পুৰাণক শ্ৰীহৃদয়
স্বয়ম্ভূত দেব নৰ (পছমবীয়া) গোস্বামীৰ পৰা
শোভা হৈছিল । তেখেতৰ কৃষ্ণ প্ৰসিদ্ধতামৰ
৬পুৰাণৰ প্ৰকাশকৰ দেব বড়জনা নৰ গোস্বামীক
বপুৰত সৌৰীভৰত দেৱালয় স্থাপন কৰি আহোম

বজাই মাটি মাহুত দিছিল । মাহুতনা আৰু সৰু
জনাৰ দিয়া ফলিও আছে ; ওৰাৰাচিত বাহু
জনাৰ বাবেশ্বৰ দেৱালয় আছে ; সৰুজনাৰ স্ত-
শেষৰ দেৱালয় আছে । এই দুয়োখন দেৱালয়ত
অনেক মাটি আহোম বজাই দিছিল ।

শম্ভোবজোজলপাটাবিবৰণঘোড় প্ৰব্ৰাজিনানা ।
পীৰ্ণাণে বিশ্বপৰ্জটাবয়মননা গোত্ৰলোৱাৰজনা ।
শ্ৰীলক্ষ্মীসিংহনানা কৃতকৃতসংগত শৌৰীলাহাৰণায় ।
জ্ঞানো জ্ঞানভিত্তিতাতিসুপতকবীনেজননীবাত্ৰিপাদঃ ।
সন্নীত ব্ৰহ্মস্বীবাৰ বলয়ক কৰুক্ষ কৰোৰ্ধনাং ।
মতাবাত মনোভুকুণলনে শৈকৰে কৰ্ত্তীববঃ ।
কৃষ্ণকীৰসমুদনীৰিনকমপ্ৰোমাতিভুক্তিতঃ ।
মতাসোভি যশোভিবাৰলনিধিঃ স্মায়ণলায়ণঃ ।
শ্ৰীগঙ্গাধৰত কিতিমকুক্ষ পুত্ৰবে ক্ত পৃথ্বী ।
ভক্তিঃ ক্ষেমাৰ বজাপুৰুষৰীভিতঃ স্বাণিতাবেধবাৰ ।
শ্ৰীপৌৰীষভাৰ কিতিকমহমহদাং কৃপতিঃ সৰুমেতঃ ।
তং দেৱায়ে প্ৰাব্ৰাহ্মিণমপি হকৃতিতসুপ্ৰভং শুকাৰীং ॥

ভাবার্থ—পছম তুলসী অৰ্জুণৰ দুব কৰা, পছম তুলসী
পৰি শোমোবাৰ দৰে জিলিকি থকা, শিবৰ চৰণ
৪৪ত ভক্তি থকা, দেৱতাৰ সকলো পুজাত অমু-
খাৰি শ্ৰীলক্ষ্মী সিংহ নামে বজাই ইচ্ছাৰাশত জন্ম
লৈছিল । যাৰ হাত সৰ্প নিচিনা দীপ্ৰিশাণী,
বগ কালকুৰ্ভৈ নিচিনা, যাৰ পৰা প্ৰভুলিত
হোৱা অশিশিখাবিলাকৰ বাবে ভয় পোৱা
শৰমকাৰ-বাৰ্হিদিকলৰ চকুৰ পানীৰে যাৰ
ভৰি সিক্তি থাকে ; যাৰ সৰু নীতি বিলাকেই
ৰৈছে ক্ষেত্ৰত থকা লতাৰ নিচিনা, সেইবিলাকৰ
প্ৰতি মেঘৰ দৰে জলদান কৰে তি, যাচকসকলৰ
প্ৰতি কয় কৃষ্ণৰ নিচিনা ; হাতীৰ দৰে উন্নত
মজবিলাকৰ মত পাত কৰাত মিহৰ নিচিনা
বনী,—নকালিত হোৱা ক্ৰীৰাসংগৰ পানীৰ দৰে
শ্ৰীবৰাই থকা বাৰ মনজাই সগাৰা পৃথিবী
শোভিত কৰিছে,—পৃথিবীত দি ইচ্ছৰ নিচিনা
যাতিপৰ, সেই লক্ষ্মীসিংহ বজাই বপুৰ নগৰ
ওঁতৰ স্থাপিত কৰা সৌৰীবল্লভ দেৱতাৰ কাৰণে
মাহুত মাটি দান কৰিলে । সেই সৌৰীবল্লভ

পূজা চলাবৰ কাৰণে স্বাৰিকাবী পাতি শ্ৰীগঙ্গা
বল্লভক মাটি সমজাই দিলে আৰু এই ব্ৰহ্মভিৰ
চিনাকপ তামৰ ফলিত কৰি দিলে ।

এই তামৰ ফলিৰ অৰ্থ পঠিত আহোম আখৰেৰে
আৰু ভাষাৰে উপভোক্ত কৰাবিলাক লিখি দিলে ।
যত বিমান মাটি দিছিল তাৰ সীমা অসমীয়া
ভাষাত লিখা আছে । আৰু বিমান মাহুত দিছিল
সেই মাহুত বিলাকৰ নামো লিখা আছে ।
ত্থৰ মলমান মাহুতো পাইকৰূপে দিছিল ।
শেহত লিখা আছে :—

অসী মহীশ্বৰঃ সমবাচন্তেনং ।

কৃতাজলি ভাবিনেৰুৰ্ণনাং ।

মহা প্ৰভতা বিজবৃত্তিবেয়া পল্যা ।

ভবন্তিঃ কৃততিঃ কৃতকৈঃ ॥

মত্যাং :— এই বজাই ভবিষ্যতলৈ হোৱা বজা

সকলক কৰুপটে জনাও যেন মৰ দিয়া বিজবৃত্তি

আপোনাৰসকলৰ কৃতকৃত্যৰ কৃত্তিবে পালন কৰে ॥

যোৰহাট

৬ চ'চ, ১৯০২ } অক্ষয়কান্ত ভট্টাচাৰ্য্য ।

হেঁচু তাক সেই সেই আখ্যান এটি পঠিলেই
মহলে বুঝি পারি। কিতাপের ভাষা বিশিষ্ট
আঁক প্রাঞ্জল; লিখন-বীতি চারদিকলব্ব কারি
সম্পূর্ণ উপযোগি; আঁক বিখ-বিখ্যাতর আত্মবীক্য
(হেঁচুকুলেচন)। ব নিমিত্তে এই কিতাপখনি
পাঠ্য-সাধিকা কৃত হোয়া উচিত। আমি এই পুথি
বহল প্রচার কামনা করোঁ আঁক প্রথমত
উচ্চাভিলাষে। অর্চিতে এই পুথি পাঠ্যকরণে
দমনীত হল বুলি আশা করোঁ।

শান্তী **স্বপ্ন** গু—লিখক শ্রীযুক্ত কামিনাথ বসু।
আঁক

শুশক-কন্যা গু—লিখক শ্রীযুক্ত দেবেন্দ্রনাথ

চক্রবর্তী।

ছয়ঘন কিতাপিত আসন সভাসকলব্ব কীর্তন
কামিনী লিখক হেঁচু। হেঁচিষ পরাকী ভবতীর
বিবোক্তাব আখ্যানেব নারী-বহু সূত্রত হেঁচু; —
এনে বহব কিতাপ আনাব ভাস্ত প্রায় নাহি

সম্পাদকৰ কথা

আমাব পূৰ্ণবয়সী পত্রিকা-সম্পাদক শ্রীযুক্ত
বেগমন্ডল ভগ্নাণী ডাঙৰীয়াই এবছৰ পাঠক-সম্পাদন
কাৰ্য্য সুকলমে চলাপাটৰ পিচত কেমেতৰ বাব
ইক্কো দিয়া বাবে তেওঁৰ ঠাইত নতুন পত্রিকা-
সম্পাদক নিযুক্ত কৰিব লগা হ'ব। সাহিত্য-সভাৰ
নিয়ম অনুসৰি কাৰ্য্য-নিৰ্বাহক সম্বন্ধিত অংশ
জাননী কি এই বিষয়টো আলোচনা কৰা হয়
আঁক তাৰ ফলস্বৰূপে এই সভাজনৰ পাত পত্রিকা-
সম্পাদকৰ সদুৰ হোৱাটো পৰে। মিলি বাব লৈ
মাননীয় লক্ষ্যসিদ্ধ সাহিত্যিক শ্রীযুক্ত চন্দ্ৰবৰ বৰুৱা
ডাঙৰীয়াই অতি কৃতজ্ঞেবে সৈতে পত্রিকাৰ প্ৰথম
ভিন্মি বছৰ আঁক তাৰ শিষ্টে শ্ৰদ্ধাস্পদ খ্যাতনামা
সাহিত্যিক শ্রীযুক্ত বেগমন্ডল ভগ্নাণী ডাঙৰীয়াই
পুনৰ এবছৰে সাহিত্য-সভা-পত্রিকাৰ জৰিয়াল তৈ
ভাষা আঁক সাহিত্যৰ সেৱা কৰিছিল, সেই
স্বাভাৱপূৰ্ণ বাসৰ নিমিত্তে আমি সম্পূৰ্ণ অধ্যয়ক
বুলি ভাঙকৈ জানোঁ। তথাপি আমাব সাহিত্য-
সভাৰ দুখ-পৰে প্ৰকাশৰ আশ্ৰয়তা আঁক সৰ-
কম্বী বন্ধনকলৰ প্ৰত্যাহি প্ৰত্যাহ কৰিব নোৱাৰি
আমি এই ভাবে কাতত জানোঁ; শিষ্টে প্ৰথমতেই
কিন্তুখনে স্বাভাৱিকৰ কাৰণৰ বাবে পত্রিকা ছপোৱাৰ

বুলি ক'ব পাৰি। শক-কন্যাত মীতা, সাহিত্যী,
দোণদী আদি স্বাভাৱিত যুগৰ ইতিহাস-প্ৰসিদ্ধ
তিবোস্তাসকলৰ কথা প্ৰবলা কবিতাবে প্ৰকাশ
পাইছে। নারী-বহুত বৰ্তমান যুগৰ ভাৰতীয়
জিবোতা—পাছিনী, স্বীবাৰাষ্ট্ৰ আদিৰ আঁক অদ্বৈতা
তিবোতা বেৰলা, মূল্য-স্বাভক, কুলেশ্বৰী, মলিকতা
জয়ন্তী, মলেশ্বৰী, বাৰা-কামিনী, কুলেশ্বৰী আঁক
সাধনী আদিৰ জীবন-চৰিত লিখকে প্ৰথমত
সম্বাহিছে;। ছয়ঘন লিখকে এই পুথি চম্বাহি
স্বাৰাই আনাব দেশৰ লগা-হোৱাণীৰ পাঠ্য-পুথিৰ
অভাৱ পূৰাবলৈ যত্ন কৰিছে আঁক তেওঁলোকৰ
এই যত্নেব সফল হয়, তাকে আশিৰ আশ
কৰোঁ। একথাবহুত কৰলৈ চিলৈ ক'ব লাৰি
যে উক্ত নতুন-লিখকেই নিজে নিজে উক্ত
কৃতকাৰী হৈছে আঁক আমি ছয়ঘনে কিতাপ
বহল প্ৰচাৰ বাহা কৰোঁ।

স্থান লগাব লগিয়া হোৱাত আঁক নতুন ছপাখানাত
ডাৰিব যত্ন লখকা বাবে চাৰ-লিখকা কৰাটো এই
প্ৰকাশক সূত্ৰত কৰিবলৈ বানা হৈছে। সম্পাদক
সলনিৰ সময়ত আঁক ছপাখানিৰ উপযোগে হেঁচু-
জালিবি, বাহৰা-বিখিনি সময় আনাব হোঁকজন
হৈছে, তাক কোনোমতে পূৰাব নোৱাৰি আমি
এইবাৰ পক্ষত বছৰৰ প্ৰথম আঁক বিত্তা সংখ্যা
একলমে প্ৰকাশ কৰোঁ। ইয়াত বি টন-
তেটি হৈছে তাক ভবিষ্যতে পূৰাবলৈ কাশ
ধাৰিকা।

স্বিকৃত্য সাহিত্য-সভাৰ দুখ-পৰা যেনে হোৱা
উচিত তেনেকে প্ৰকাশ কৰিবলৈ হ'লে বাহৰা
লিখকৰ স্বচিহ্নিত প্ৰকাশ্যৰি দকাৰ। ভাল প্ৰকৰ
অভাব হ'লেই কোনোমতে কাকতৰ তৰেব পুৰি
কৰিব লগিয়া হ'ব। দেশৰ নতুন আঁক প্ৰায়
সাহিত্যিক আঁক জালিকসকলে আমাক উপায়ক
প্ৰকৰ সময়তে কি এই দুখ-পৰাখনে সময়তে
প্ৰকাশ কৰি থাকিবলৈ যেন সতৰ কৰে-আমি
ইয়াকে খাটনি ধৰি আকিলৈ বিদ্যা হৈছে।

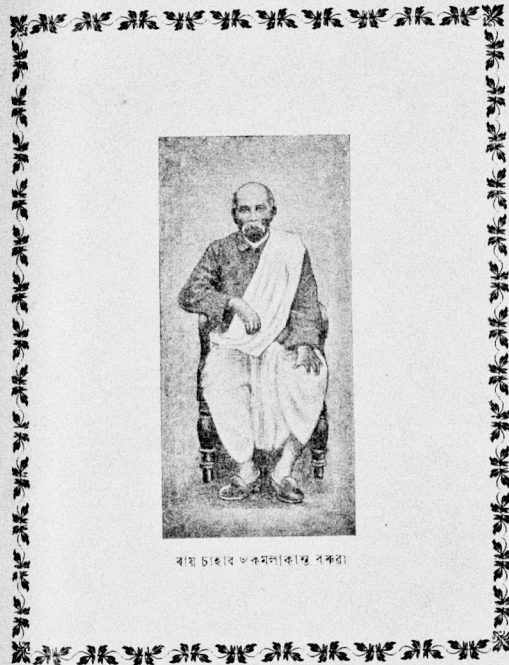

বায় চাহাব তকমলাকা পু পৰা